

på att det är nära till Kristianstad Arena där IFK Kristianstadsspelar sina hemmamatcher. Han var handbollsintresserad, Elving.

Byggnadsbeskrivning

Fastigheten Hovby 50:52 är belägen på västra sidan om väg 1647 mellan Kristianstad och Åhus. Byggnaden som inhyser smedjan är från år 1900 då det ersatte den gamla smedjan som brunnit ned. Den gamla smedjan ska ha legat på gräsmattan bakom boningshuset i tomtrönsen mot villan där Elving och Berits bodde.

Boningshuset fanns redan 1850 då det tillsammans med smedjeverksamheten flyttades ut från den gamla bykärnan. Senare fanns även ett uthus på tomten där smeden tidvis höll grisar. Det låg på ungefär samma plats som den ursprungliga smedjan legat innan den brann. Denna byggnad är nu riven.

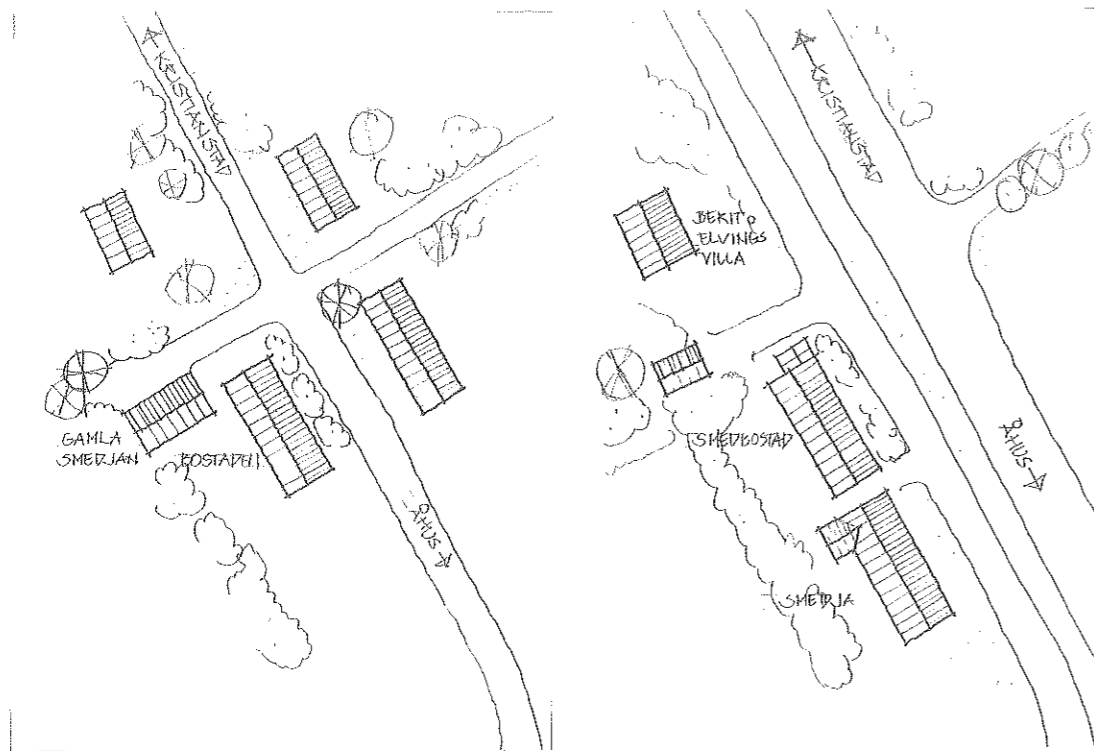

Så här kan smedjan ha sett ut i mitten av 1800-talet

Så här ser den ut idag

Smedjan

Smedjan som den ser ut idag mäter nästan 20 gånger drygt 7 meter. Byggnaden är byggd av bärande gult halvstenstegel. Huset är försett med sadeltak och takvinkeln är ungefär 35°. Taket är sedan 1950-talet klätt med eternit. Fönstren är enkelglasade, dörrar och portar av stående träpanel och golvet av jord, förutom på kontoret och i smedkammaren, där golven är gjutna. Portar och dörrar är målade med gulockra på utsidan och obehandlade på insidan.

Entrésidan ut mot vägen har en entrédörr samt en port med dubbeldörrar 2,60 meter bred. Här jobbade Elving mycket, ibland med en arbetsbänk utanför huset. Smedjan är planerad enligt bilden nedan med ässjan, städen, arbetsbänk och övriga redskap på ett ganska traditionellt vis.

Norr om själva smedjan finns kontor och smedkammare, båda med separata ingångar från norra gaveln. Smedkammaren byggdes till 1927 av Elvings far Nils Nilsson då han köpte smedjan. Anledningen var att han hade två gesäller istället för en som gamle smeden hade. I samband med utbyggnaden flyttades det befintliga fönstret till en ny plats samtidigt som ytterligare ett fönster togs upp. Det äldre fönstret som flyttades var ett sexdelat tvåluftsfönster med mittpost. Det nyare fönstret satte Elving senare igen. Anledning var att det gått sönder och att kammaren då bara användes som förråd. Fönstret som idag finns på smedkammarens gavel är ett modernare enluftsfönster från 1980- eller 1990-talets som idag befinner sig i ganska dåligt skick.

Inredningen på kontoret är oförändrad sedan det byggdes.

Söder om smedjan finns skostallet och kolkammaren. Skostallet kan nå både inifrån smedjan och från utsidan medan kokammaren enbart nås inifrån smedjan. Skostallet och kolboden byggdes till 1934 av Nils Nilsson. Inredningen i kolkammaren är helt intakt och skostallet delvis.

De vackra smidesfönstren i smedjan köptes av Nils från Ljunggrens mekaniska i samband med att verkstaden revs. Fönstren minskades innan de sattes in. Elving berättade att det ska finnas ett foto i Hovby byakista som visar smedjan med träfönster. Enligt Elving ska det i Maglehems kyrka finnas ett likadant läs som det som finns på smedjan. Smedjans nyckel är tillverkat av en rackarschackel till en tattarsele.

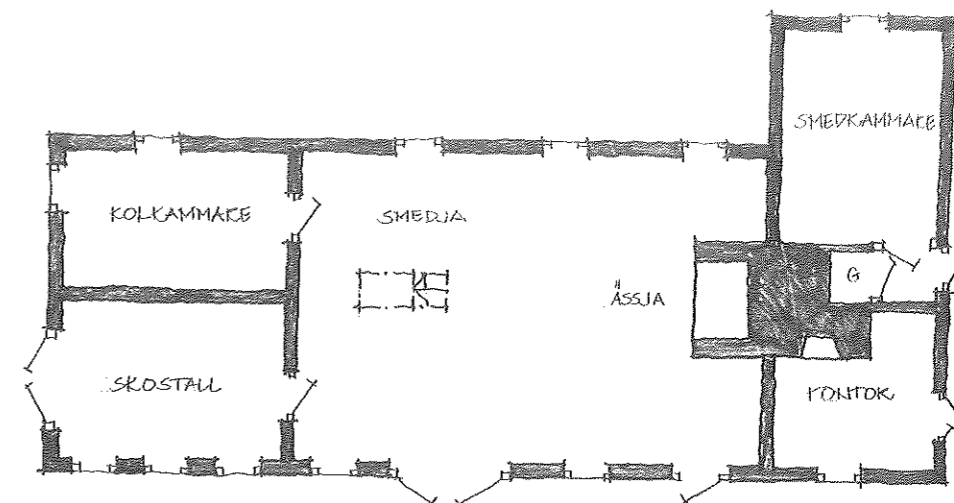

Plan över smedjans markplan