

Byggnadsminnesförklaring av Härnösands rådhus på
fastigheten Rådhuset 1, Härnösand

Fråga om byggnadsminnesförklaring av Härnösands rådhus har väckts den 20 februari 1981.

Byggnadsnämnden har i yttrande avgivet vid sammanträde 1978-03-22 förklarat att man tillstyrker en byggnadsminnesförklaring.

Byggnadens ägare, Härnösands kommun, har vid kommunstyrelsens sammanträde 1982-04-21 godtagit föreslagna skyddsföreskrifter.

Byggnaden uppfördes 1791 som gymnasiebyggnad efter ritningar av Olof Tempelman. Huset är uppfört i två våningar och täcks av ett sadeltak. Huvudfasaden har i mittaxeln en rund pelarhall som till drygt en tredjedel av diametern är indragen innanför fasadlivet. Pelarhallen består av 12 släta kolonner med doriska kapital som bär upp en dorisk fris. Gymnasiebyggnaden blev 1882 rådhus och ingår nu i Härnösands kommunförvaltning med sessionssalar och kommunkansli för kommunstyrelsen och kommunfullmäktige. Byggnaden på fastigheten Rådhuset 1 i Härnösand bevarar egenarten hos gången tids byggnadsskick och är med hänsyn därtill att anse som synnerligen märklig.

Länsstyrelsen förklarar med stöd av 1 § lagen om byggnadsminnen (1960:690) byggnaden på fastigheten Rådhuset 1 i Härnösand för byggnadsminne.

Länsstyrelsen meddelar enligt 2 § samma lag följande skyddsföreskrifter:

1. Byggnaden får inte rivas eller till sitt yttre byggas om eller på annat sätt förändras.
2. I byggnadens inre får inte göras ingrepp i stomme eller ändring av rumsindelning. I de rum som kryssmarkerats på bilagda planritning får inte göras ändring av eller ingrepp i fast inredning.
3. Byggnaden skall underhållas så att den inte förfaller. Vård- och underhållsarbeten skall utföras på ett sådant sätt att det kulturhistoriska värdet inte minskar.

1982-06-11

11.392-403-81

Länsstyrelsen lämnar råd och anvisningar i fråga om underhållet av byggnaden.

Om ändring av byggnadsminnet i strid mot meddelade skyddsföreskrifter finnes nödvändig för att byggnaden skall vara till nytta eller om sådan ändring eljest kan anses påkallad av särskilda skäl, får länsstyrelsen enligt 3 § lagen om byggnadsminnen meddela tillstånd härtill.

Beslut i detta ärende har fattats av styrelsen. I beslutet deltog landshövding Bertil Löfberg jämte ledamöterna Anund Hedberg, Sture Jansson, Bengt Ljusberg, Per-Richard Molén, Ivar Nordlander, Ingrid Norman, Lage Nyhlén, Harald Olsson, Bertil Rönberg samt suppleanterna Stig Andersson, Sven Lindström och Olle Sandberg.

I den slutliga handläggningen deltog även länsråd Nils Sjölin, länsarkitekt Eva Gyllensvärd, förste läns-assessor Olle Fernström samt länsantikvarie Bengt Häger, föredragande.

Besvär till kammarrätten i Sundsvall enligt bilaga PLY nr 2.

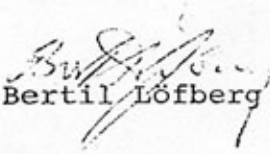
Bertil Löfberg

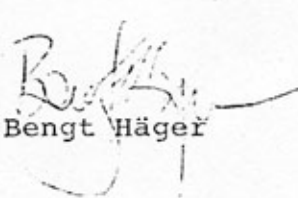
Bengt Häger

Kopia till

Riksantikvarieämbetet (rek + mb)

Byggnadsnämnden i Härnösand

Länsmuseet-Murberget

Sundsvalls Museum

PE

JE

LE

LA

Akten

97 å H

13.0

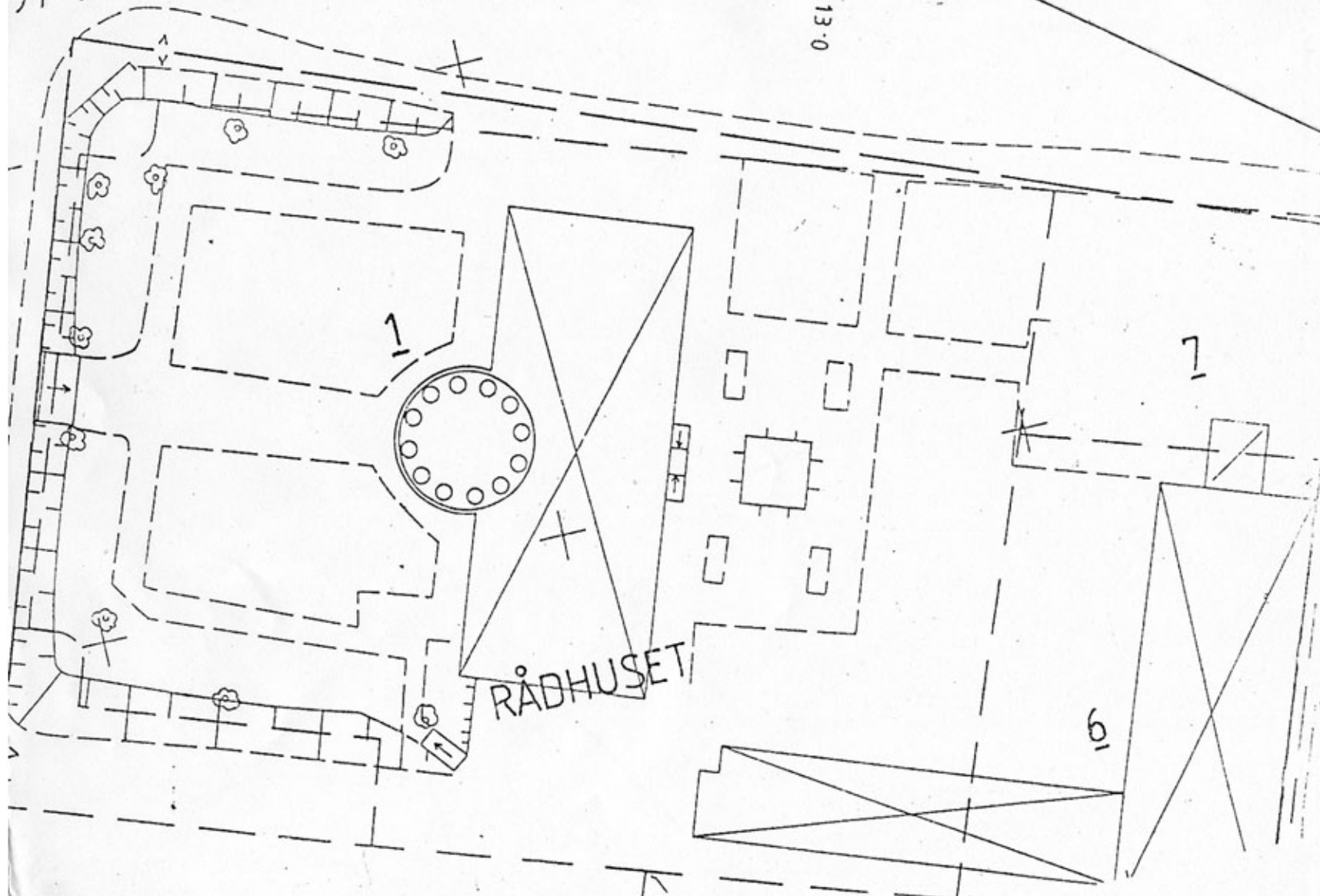

RÅDHUSET

15

7

PLAN, VÅNING 1 TR

A

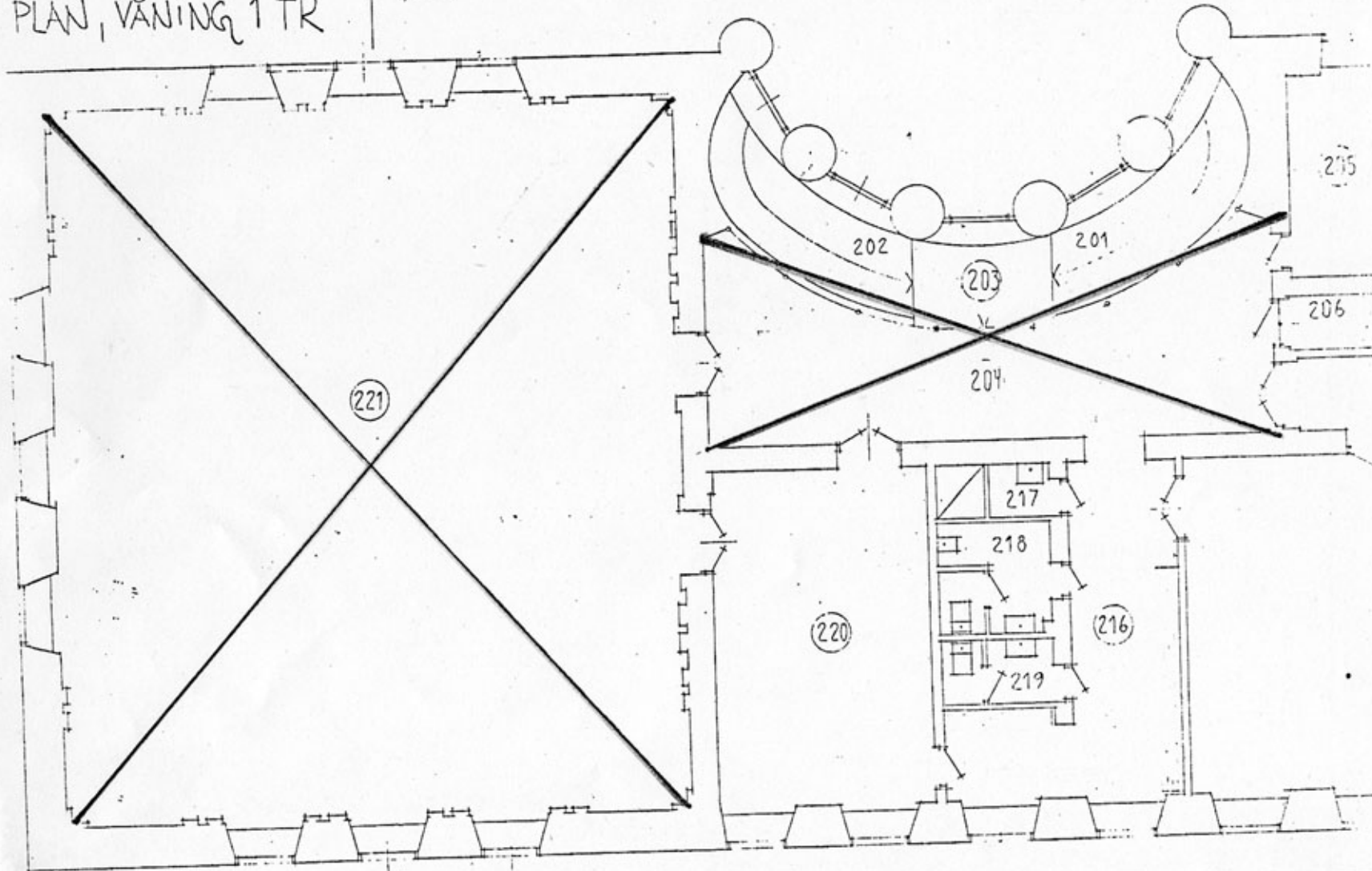

(221)

202

201

(203)

204

215

206

217

218

219

(220)

(216)

