



Landskap: Blekinge
Kommun: Karlskrona
Socken: Nättraby
Fastighet: Vörta Stora 1:68

BYGGNADSMINNESFÖRKLARING

Beslut

Länstyrelsen förklarar med stöd av 3 kap 1 § kulturminneslagen byggnader, park och trädgård på fastigheten Vörta Stora 1:68 för byggnadsminne. Avgränsningen av byggnadsminnet har markerats med rött på bifogad karta, bilaga 1.

Länstyrelsen meddelar enligt 2 § samma lag följande skyddsföreskrifter:

1. Byggnaderna markerade 1-3 på den till detta ärende hörande kartan, bilaga 1, får ej rivas, flyttas eller till sitt yttre byggas om eller på annat sätt förändras.
2. Förändring får inte göras i byggnadernas stomme eller i den ursprungliga rumsindelningen.
3. Äldre fast inredning i huvudbyggnaden (1) och i flygelbyggnaden (2) får inte borttagas flyttas eller utsättas för ingrepp.
4. De äldre väggmålningarna som finns bevarade i huvudbyggnaden skall bevaras så intakta som det är möjligt.
5. Byggnaderna skall underhållas så att de inte förfaller. Vård- och underhållsarbeten skall utföras med härför lämpliga material och metoder på ett sådant sätt att det kulturhistoriska värdet inte minskar.
6. Äldre träd, buskar, stigar mm i den till fastigheten hörande parken får inte borttagas, läggas igen eller på annat sätt förändras. Föryngring av parken skall när så krävs, ske med samma trädslag mm.
7. Det område runt byggnaderna som markerats med rött på den till ärendet hörande kartan, får ej utan länstyrelsens tillstånd ytterligare bebyggas och skall hållas i sådant skick att byggnadernas karaktär och utseende inte förvanskas.

Länstyrelsen lämnar råd och anvisningar i fråga om underhåll av byggnaderna och vården av det kringliggande området.

Enligt länstyrelsens
diarium har besvär
inte anförts över
detta beslut.
Datum 25/9-95
Registratorn/slm



Om det finns särskilda skäl får länsstyrelsen enligt 3 kap 14 § kulturminneslagen lämna tillstånd till att ett byggnadsminne ändras i strid mot skyddsföreskrifterna. Länsstyrelsen får ställa de villkor för tillståndet som är skäliga med hänsyn till de förhållanden som föranleder ändringen. Villkoren får avse hur ändringen skall utföras samt den dokumentation som behövs.

Redogörelse för ärendet

Ansökan om byggnadsminnesförklaring av byggnaderna på rubricerad fastighet väcktes 1990-01-31 av Karlskrona kommun i samband med försäljningen av fastigheten till nuvarande ägare.

Fastighetsägaren har yttrat sig i ärendet och ej haft några erinringar mot en byggnadsminnesförklaring.

Historik

Gårdsanläggningen som har karaktären av en mindre herrgårdsanläggning består av huvudbyggnad (1), flygelbyggnad (2) samt ett f d spannmålsmagasin (3). Övriga ekonomibyggnader ligger på en annan fastighet med annan ägare och berörs ej av byggnadsminnesförklaringen.

Huvudbyggnaden torde vara uppförd under 1700-talets första hälft som ett envåningshus som under sent 1700-tal och tidigt 1800-tal på- och tillbyggs. Idag är byggnaden en tvåvåningsbyggnad som är tillbyggd med en vinkelbyggnad i samma höjd, enligt kartor troligen tillkommen mellan 1790-1815. Den ursprungliga huskroppen har en planlösning som en parstuga med sidokammare. Huset är knuttimrat och locklistpanelat. Sadeltaket är tegeltäckt. Flera av fönstren har näbbslag av 1700-talstyp.

Interiört finns, framförallt på bottenvåningen, äldre snickerier såsom dörrar, dörrfoder mm i behåll. I flera av rummen finns väggmålningar av karolinsk typ, målade direkt på timmerväggarna. Det är dock endast i ett av rummen på bottenvåningen som dessa framtagits och renoverats.

Flygelbyggnaden är en mindre byggnad, bestående av endast ett rum med källare under. Den är möjligen en rest av en större byggnad. På timmerväggarna finns, på platsen för en nu borttagen kakelugn, årtal 1727 målat. Interiört finns en mängd ålderdomliga detaljer i behåll, t ex dragluckor för fönstren m fl snickerier. Huset är timrat och locklistpanelat.

Magasinet, uppfört under 1800-talets första hälft, är en rödfärgad, knuttimrad byggnad med tegeltäckt sadeltak.



Motivering

Hela anläggningen betraktas som unik och synnerligen märklig genom sitt kulturhistoriska värde; vilket väl motiverar en byggnadsminnesförklaring.

Övrigt

Enligt 3 kap 21 § kulturminneslagen gäller detta beslut omedelbart även om det överklagas.

Hur man överklagar

Detta beslut kan överklagas hos kammarrätten i Jönköping, se bilaga 2.

K-HA

Kjell-Håkan Arnell

KL

Kerstin Lind

Bilaga

1. Karta
2. Hur man överklagar

Kopia

Kulturmiljöenheten + bil 1 (bm-reg)
Riksantikvarieämbetet delgivn.kv. + bilagor
Blekinge läns museum, Box 111, 371 22 Karlskrona + bil 1
Inskrivningsmyndigheten vid Karlskrona tingsrätt, Rådhuset, 371 01 Karlskrona
Karlskrona kommun, byggnadsnämnden, Stortorget, + bil 1
Länsstyrelsen i Blekinge län, kulturmiljöenheten, 371 86 Karlskrona + bil 1

Lagakraftsbevis till:

Inskrivningsmyndigheten
Riksantikvarieämbetet
Byggnadsnämnden
Fastighetsregistermyndigheten i Östra Blekinge, Box 524, 371 23 Karlskrona
Lantmäteriet, Box 524, 371 23 Karlskrona

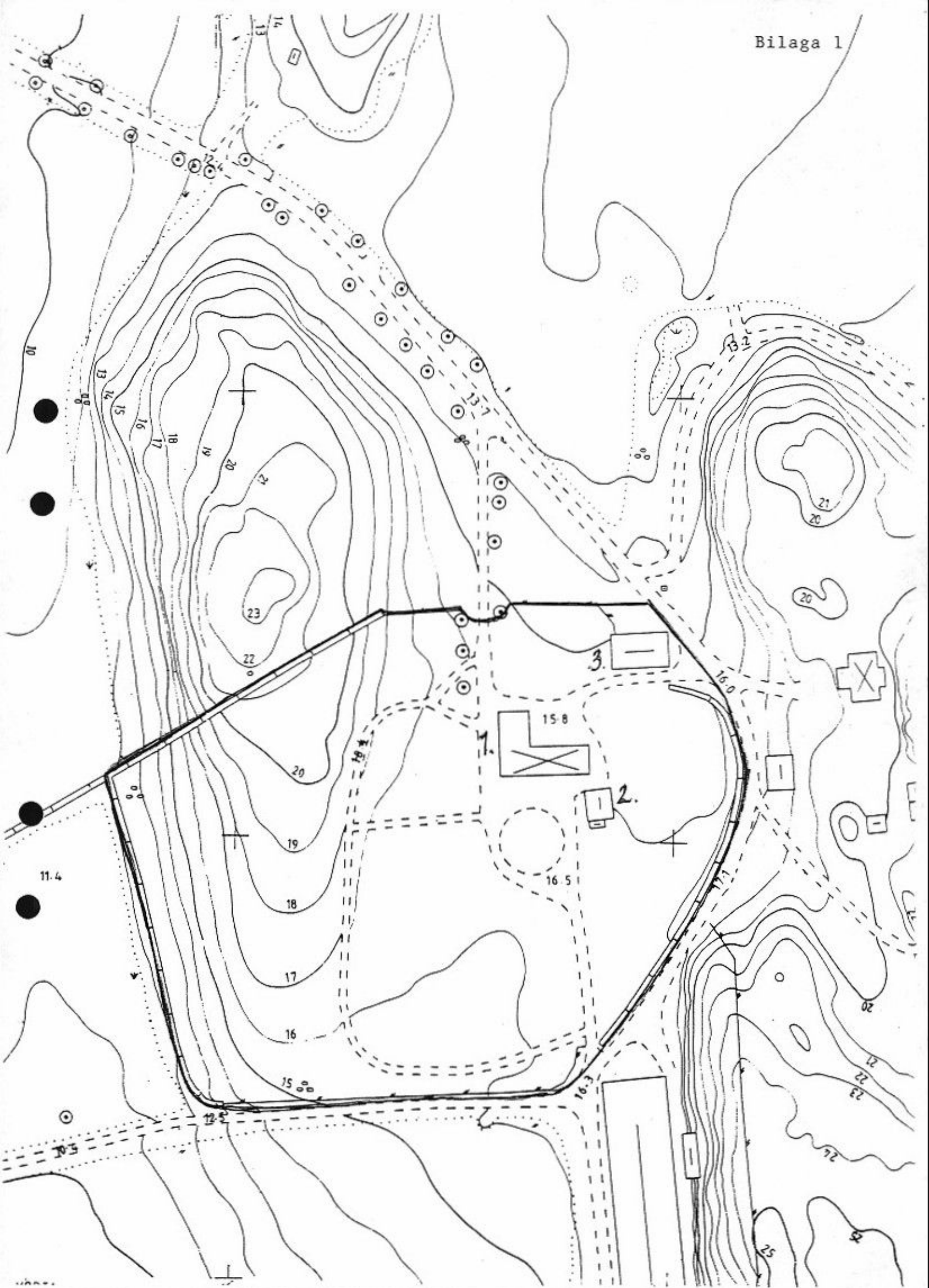



HUR MAN ÖVERKLAGAR HOS KAMMARRÄTT

Om Ni är missnöjd med länsstyrelsens beslut kan Ni överklaga detta hos kammarrätten i Jönköping. Det gör Ni genom en skrivelse till kammarrätten, men Ni lämnar/skickar skrivelsen till länsstyrelsen i Kalmar.

Tala om vilket beslut Ni överklagar, t ex genom att ange ärendets nummer (diarienumret). Redogör för dels varför Ni menar att länsstyrelsens beslut är felaktigt och dels vilken ändring i beslutet Ni vill ha.

Länsstyrelsen måste ha fått Er skrivelse inom tre veckor från den dag Ni fick del av länsstyrelsens beslut, annars kan Ert överklagande inte prövas.

Ni undertecknar skrivelsen och uppger namn, personnummer, postadress och telefonnummer.

Om Ni har handlingar eller annat som Ni anser stöder Ert överklagande, så bör Ni skicka med detta.

Ni kan anlita ombud att sköta överklagandet åt Er.

Observera att Er skrivelse skall lämnas/skickas till länsstyrelsen, Malmrogatan 6, Kalmar. Postadressen är 391 86 Kalmar.

För ytterligare upplysningar kan Ni vända Er till länsstyrelsen.