



Riksantikvarieämbetet och  
Statens historiska museer

1992-12-11

Dnr: 9339

Utvidgning av det statliga byggnadsminnet Stora Karlsö fyrplats, Stora Karlsö 1:5, Eksta socken, Gotland, m.m.

Regeringen förordnade den 14 december 1978 Stora Karlsö fyrhus som statligt byggnadsminne (jämför övergångsbestämmelserna p. 2 förordningen (1988:1229) om statliga byggnadsminnen m.m.).

Riksantikvarieämbetet har i skrivelse den 31 augusti 1992 anhållit om en utvidgning av byggnadsminnet till att omfatta hela fastigheten Stora Karlsö 1:5. Riksantikvarieämbetet har även upprättat ett förslag till skyddsföreskrifter.

Naturvårdsverket har yttrat sig över förslaget den 24 oktober 1991.

Regeringen förordnar att den av Naturvårdsverket förvaltade fyrplatsen Stora Karlsö 1:5 skall vara statligt byggnadsminne jämlikt förordningen (1988:1229) om statliga byggnadsminnen m.m. Förordnandet omfattar hela fastigheten med tomt och fem byggnader - 1) kombinerat fyr- och bostadshus, 2) f.d. fyrmästarebostaden, 3) f.d. fyrvaktarebostaden, 4) f.d. maskinhus och 5) uthus- och avträdeslänga. Regeringen fastställer vidare skyddsföreskrifter för Stora Karlsö 1:5 enligt bilaga.

På regeringens vägnar

*Birgitt Friggesson*  
Birgitt Friggesson

*Maria Mämlöf*  
Maria Mämlöf

93-01-19

Anmält. A-a. / Lsp

Kopia till Gotlands Förenad ark 3d

Kopia till

Miljö- och naturresursdepartementet  
Naturvårdsverket  
Länsstyrelsen i Gotlands län  
Karlsö Jagt- och Djurskyddsförenings AB

Följande skyddsföreskrifter gäller för det statliga byggnadsminnet Stora Karlsö fyrplats:

- 1) De byggnader som på den bifogade situationsplanen är numrerade 1-5 får inte rivas eller flyttas, inte heller till sitt yttre byggas om eller på annat sätt förändras.
- 2) I byggnaderna 1 och 2 får ingrepp inte göras i bärande stomme, ursprunglig rumsindelning och äldre fast inredning.
- 3) Cementplattan framför fyrbyggnaden med anordning för regnvattenuppsamling ingår i byggnadsminnet.
- 4) Fyrplatsens inhägnad, ett spjälstaket med smidda järngrindar, skall behålla sin nuvarande utformning.
- 5) Byggnaderna skall underhållas så att de inte förfaller. Vård och underhållsarbeten skall utföras med traditionella byggnadsmaterial och färger, på ett sådant sätt att det kulturhistoriska värdet inte minskar.
- 6) Det på situationsplanen markerade, med särskild linje avgränsade området, får inte ytterligare bebyggas. Uppförande, placering och utformning av nya byggnader inom skyddsområdet skall föregås av Riksantikvarieämbetets godkännande. Inte heller får sådana åtgärder vidtas inom skyddsområde med mark och vegetation att dess karaktär förvanskas.
- 7) Om det av särskilda skäl är nödvändigt att ändra byggnadsminnet i strid mot skyddsföreskrifterna, skall ansökan om tillstånd inlämnas till Riksantikvarieämbetet, som enligt förordningen om statliga byggnadsminnen (SFS 1988:1229), §§ 6-7. får lämna tillstånd till ändring i sådant fall.

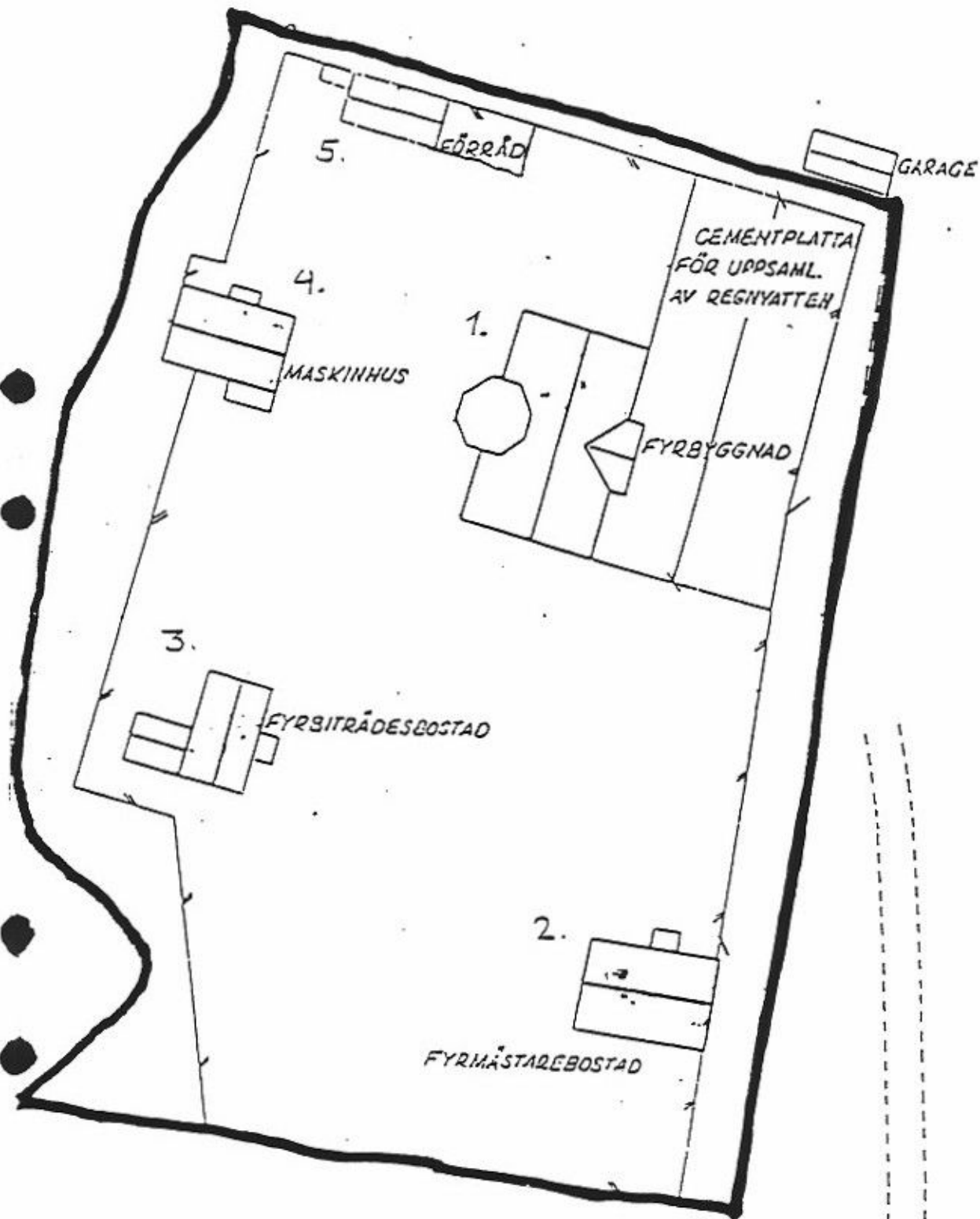

Gräns för fastigheten Karlsö Stora 1:5

Staket

1978-12-14

Dnr 777/78 (delvis)

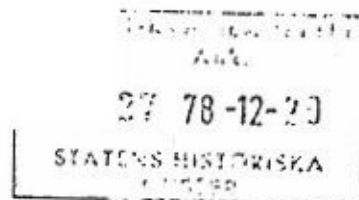

Upptagande av vissa byggnadsverk i förteckningen  
över byggnadsminnesmärken

Med anledning av en av riksantikvarien i skrivelse den 14 mars 1978 gjord framställning förordnar regeringen jämlikt 20 § kungörelsen (1920:744) med föreskrifter rörande det offentliga byggnadsväsendet att nedannämnda byggnadsverk skall i angiven omfattning i egenskap av byggnadsminnesmärken åtnjuta särskild därefter lämpad omvårdnad.

Byggnadsverk	Belägenhet	Myndighet under vars förvaltning byggnadsverket står
(Södermanlands län) <u>Hävringe båk:</u>	Oxelösunds kommun	Sjöfartsverket
(Kronobergs län) <u>Huvudbyggnaden på Skälsnäs:</u>	Skälsnäs 1:1 i Tjureda socken, Växjö kommun	Domänverket
(Kalmar län) <u>Högby fyr:</u>	Högby socken, Borgholms kommun	Sjöfartsverket
<u>Kapelluddens fyr:</u>	Bredsätra socken, Borgholms kommun	Sjöfartsverket
(Gotlands län) <u>Faluddens fyr:</u>	Öja socken, Gotlands kommun	Sjöfartsverket
✓ <u>Stora Karlsö fyr och bostadshus:</u>	Eksta socken, Gotlands kommun	Sjöfartsverket
<u>Östergarns fyrplats:</u> Den provisoriska stenkolsfyren från år 1849	Östergarns socken, Gotlands kommun	Sjöfartsverket

Byggnadsverk	Belägenhet	Myndighet under vars förvaltning byggnadsverket står
(Malmöhus län) <u>Sandhammarens fyr:</u>	Löderups socken, Ystads kommun	Sjöfartsverket
<u>Trelleborgsskassunfyr:</u>	Trelleborgs kommun	Sjöfartsverket
<u>Ystads inre fyr:</u>	Ystads kommun	Sjöfartsverket
(Göteborgs och Bohus län) <u>Vinga fyrplats:</u> Fyren och båken	Styrsö socken, Göteborgs kommun	Sjöfartsverket
(Skaraborgs län) <u>Vanäs fyr:</u>	Karlsborgs socken, Karlsborgs kommun	Sjöfartsverket
(Gävleborgs län) <u>Bönans fyr och lotsplats:</u> Gamla fyren med lotsstugan	Gävle kommun	Sjöfartsverket
(Västerbottens län) <u>Berguddens fyr:</u>	Holmöns socken, Umeå kommun	Sjöfartsverket
<u>Rataskärs båk:</u>	Bygdeå socken, Robertsfors kommun	Sjöfartsverket

Regeringen vill senare meddela beslut i vad framställningen avser byggnadsminnesmärkesförklaring av Stallmästaregården i Solna.

Regeringen anbefaller riksantikvarieämbetet att till vederbörande förvaltande myndighet överlämna kopior av förteckningen tillhörande kartor i vad avser respektive myndighets förvaltningsområde.

På regeringens vägnar

*Jan-Erik Wikström*  
Jan-Erik Wikström

*Hans Sand*  
Hans Sand