

Stiftelsen Blekinge Läns
Utvecklingsfond

Box 19

371 21 KARLSKRONA

RIKSANTIKVARIÉÄMBETET

Ant.

05704 82-12-15

STATENS HISTORISKA
MUSEER

Byggnadsminnesförklaring av Hollströmska magasinet på fastigheten tomten nr 7 i kv Hästkvarnen, Karlskrona kommun

Fråga om byggnadsminnesförklaring av Hollströmska magasinet på fastigheten tomten nr 7 i kv Hästkvarnen, Karlskrona kommun, har väckts den 23 oktober 1979.

Byggnadsnämnden har i yttrande den 17 november 1982 förklarat sig inte ha någon erinran mot byggnadsminnesförklaringen.

Ni har i skrivelse till länsstyrelsen den 1 november 1982 godkänt föreslagna skyddsföreskrifter.

Samråd med riksantikvarieämbetet har skett under ärendehanteringen.

Samråd har skett med Blekinge museum.

Beskrivning

Hollströmska magasinet är en putsad tegelbyggnad i tre våningar med stora fönster och pilastrar. Under det plåtklädda sadeltaket löper en tandsnittsgesims. Byggnaden, som uppfördes i början av 1780-talet av proviantmästaren C. Hollström, användes ursprungligen till förvaring av proviant och spannmål.

Några år senare övergick fastigheten i kronans ägo för att 1789 byggas om till rustkammare för matros-, eldare- och hantverkskompanierna vid flottan. Sitt nuvarande utseende fick byggnaden på 1880-talet då det ursprungliga mansardtaket avlägsnades. De stora fönster som togs upp i samband med denna ombyggnad antyder, att planer förelagat att använda byggnaden för annat ändamål än som förråd.

Fortifikationsförvaltningen sålde 1979 Hollströmska magasinet till Stiftelsen Blekinge Läns Utvecklingsfond.

För att kunna tjäna den nya uppgiften som kontorsbyggnad underkastades byggnaden väsentliga förändringar till sin

1982-12-06

11.392-1697-79

interiör. Samtidigt försågs huset med en tillbyggnad i norr, efter ritningar av professor John Sjöström. Samarbeta skedde med länsantikvarien. Hollströmska magasinet innehåller en rad intressanta byggnadsdetaljer. Med sitt framträdande läge vid vattnet och i nära kontakt med örlogsbasens övriga byggnader representerar byggnaden en viktig funktion från den svenska flottans storhetstid på 1780-talet.

Beslut

Länsstyrelsen förklarar med stöd av 1 § lagen om byggnadsminnen (1960:690) Hollströmska magasinet på ovan angivna fastighet för byggnadsminne.

Föreskrifter

Länsstyrelsen meddelar enligt 2 § samma lag följande skyddsföreskrifter.

1. Byggnaden må ej flyttas, rivs eller till sitt yttre ombyggas eller på annat sätt förändras.
2. Ägaren skall sörja för att nämnda byggnad får för sitt bestånd löpande underhåll.

Länsstyrelsen lämnar på begäran råd och anvisningar i fråga om underhåll av byggnaden.

Om ändring av byggnadsminnet i strid mot meddelade skyddsföreskrifter finnes nödvändig för att byggnaden skall vara till nytta eller om sådan ändring eljest kan anses påkallad av särskilda skäl, får länsstyrelsen enligt 3 § lagen om byggnadsminnen meddela tillstånd därtill.

Enligt 14 § lagen om byggnadsminnen gäller detta beslut omedelbart även om det överklagas.

Besvärshänvisning

Besvär över detta beslut kan anföras genom skrivelse till kammarrätten i Jönköping, adress Box 564, 551 17 Jönköping. Skrivelsen skall ha inkommit dit inom tre veckor från den dag klaganden fått del av beslutet.

Klaganden skall i besvärsskrivelsen tydligt ange länsstyrelsens beslut eller foga beslutet till skrivelsen. Vidare bör klaganden meddela sin fullständiga adress.

1982-12-06

11.392-1697-79

FOTOKOPIA

Beslut i detta ärende har fattats av styrelsen. I beslutet deltog landshövdingen Camilla Odhnoff, ledamöterna Torsten Bengtsson, Gunnar Boström, Jean Holmquist, Arne Hult, Curt Johansson, Helge Karlsson, Gunnar Lundström, Karl-Anders Petersson och Carin Thomasson samt suppleanten Leif Nilsson.

I den slutliga handläggningen av detta ärende deltog även länsrådet Svante Ingemarsson, avdelningsdirektören Per-Arne Andreasson, förste länsassessorn Staffan Dahlberg, länsarkitekten Georg Vass, byråchefen Peter Wald, naturvårdsdirektören Karin Brunsberg, överlantmätaren David Åberg och tf länsantikvarien Leifh Stenholm, den sistnämnde föredragande.

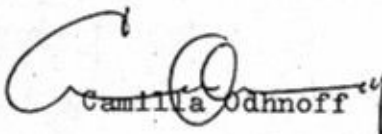
Camilla Odhnoff

Leifh Stenholm

./.

Bilaga
karta

Avskrift + bilaga inom en vecka efter beslutsdagen till
Riksantikvarieämbetet och Statens Historiska muséer
Byggnadsnämnden i Karlskrona kommun.
Blekinge museum

Avskrift + bilaga kammarrätten i Jönköping för lagakraftbevis.

Avskrift av beslut + bilaga med lagakraftbevis till
Inskrivningsmyndigheten vid Karlskrona tingsrätt
Riksantikvarieämbetet
Blekinge museum
Fastighetsregistermyndigheten
Lantmäterienheten
Registret
Juridiska enheten
Planenheten
Länsantikvarien 3 ex
Akten

Fotokopians överensstämmelse med
originalhandlingen betygas:

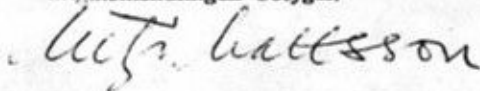

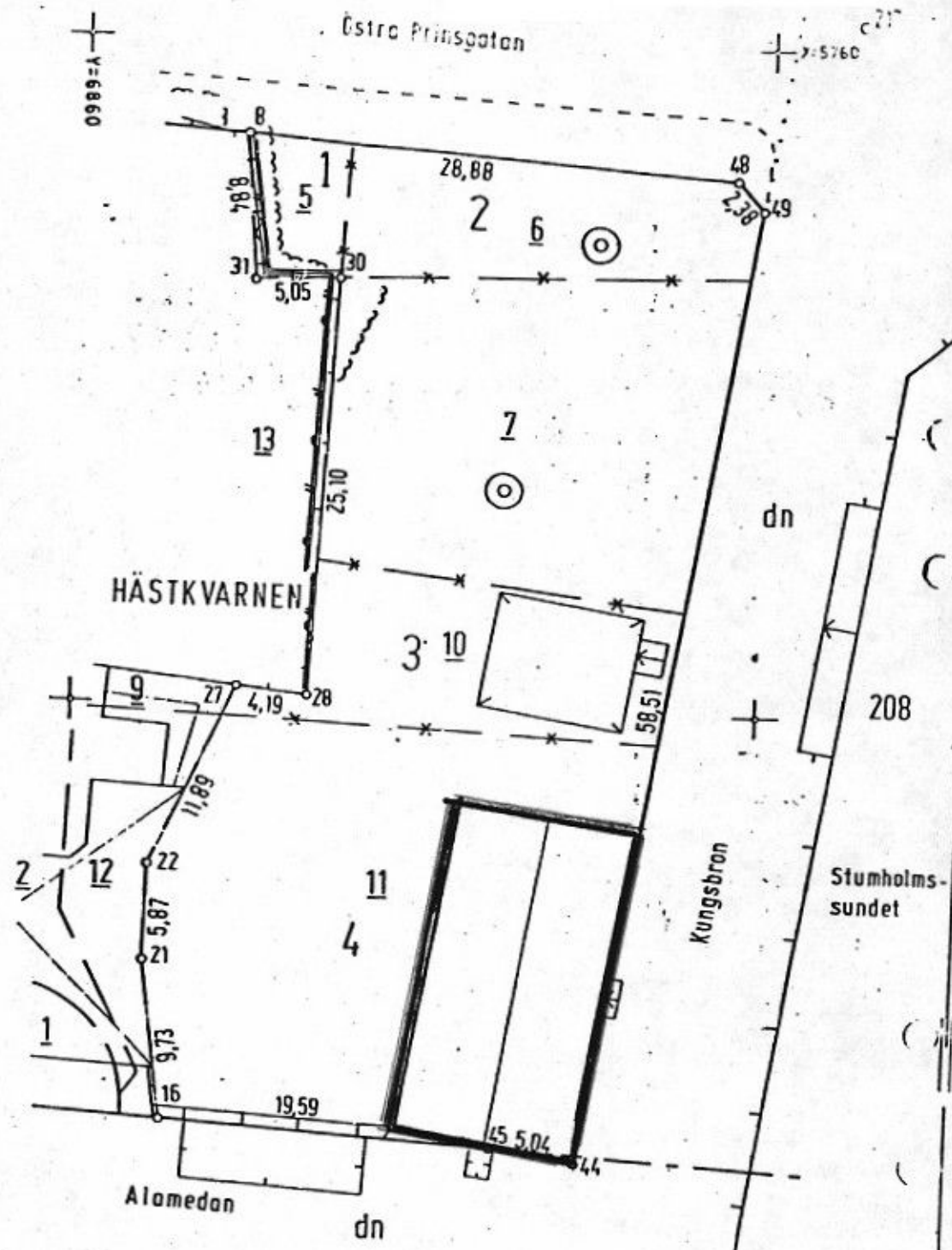

TEKNISK BESKRIVNING

Koordinatförteckning

Punkt	Y	X	Mark
8	6869,25	5714,33	hg
16	6865,71	5654,75	hs
21	6864,51	5664,41	ej mark
22	6864,61	5670,28	ej mark
27	6869,46	5681,14	ej mark
28	6873,63	5680,71	hg
30	6874,97	5705,77	hs
31	6869,93	5705,52	grm
44	6890,23	5652,70	hushörn
45	6885,26	5653,51	hg
48	6898,05	5712,21	rm
49	6899,65	5710,45	rm