



1081

Ink. 1992-02-10

Dnr: 1133

BESLUT

om byggnadsminnesförklaring

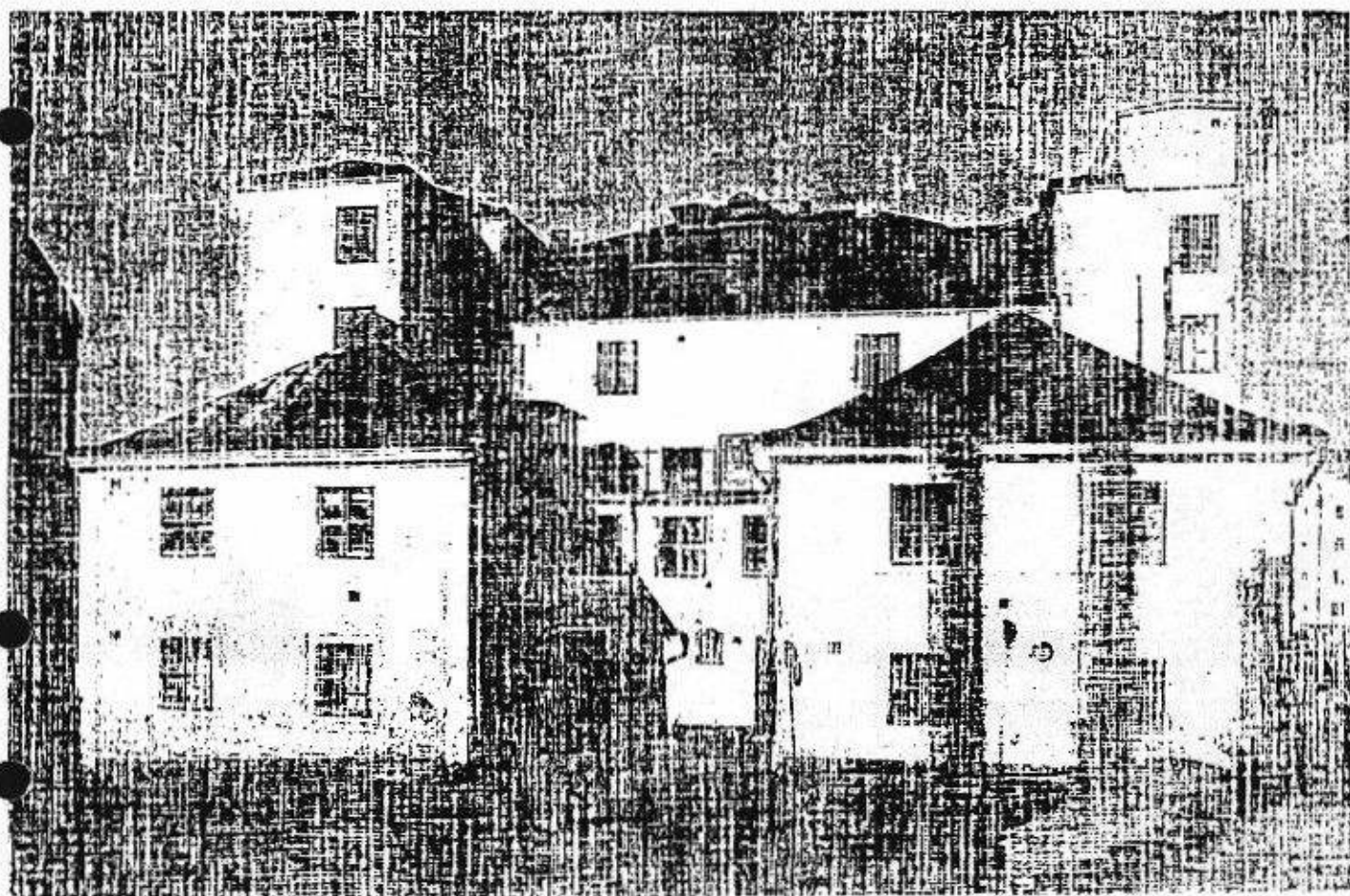

Bageriet / Beklädnadsförrådet,
byggnad 701, styg 113 på
Stuuholmen i Karlskrona

1992 03 10
Lagplanförklaring
a 1
34



Byggnadsminnesförklaring av Bageriet/Beklädnadsförrådet, byggnad 701, stg 113, STUMHOLMEN i Karlskrona kommun, Blekinge län

Beslut

Länstyrelsen förklarar med stöd av 3 kap 1 § lagen om kulturminnen m m (SFS 1988:950) Bageriet/Beklädnadsförrådet, byggnad 701, stg 113, på Stumholmen i Karlskrona kommun för byggnadsminne. (Det senare uppförda hisstornet i norr samt tillbyggnaden mellan de båda flyglarna ingår ej i byggnadsminnet.) Avgränsningen av byggnadsminnet har markerats på bif karta.

Föreskrifter

Länstyrelsen meddelar enligt 3 kap 2 § samma lag följande skyddsföreskrifter:

1. Byggnaden får ej flyttas eller rivs, ej heller till sitt yttre byggas om eller på annat sätt förändras.
2. Byggnaden skall underhållas så att den inte förfaller. Vård och underhållsarbeten skall utföras med traditionella byggnadsmaterial och färger, på ett sådant sätt att det kulturhistoriska värdet inte minskar.
3. Invändiga ändringsarbeten skall i övrigt föregås av antikvarisk dokumentation av ytskikt, färgsättning och konstruktionsdetaljer.

Länstyrelsen lämnar på begäran råd och anvisningar i fråga om underhåll av byggnaden.

Enligt 3 kap 21 § lagen om kulturminnen m m gäller beslutet om byggnadsminnesförklaring omedelbart även om det överklagas.

Om fråga uppkommer om att ändra byggnadsminnet i strid mot skyddsföreskrifterna skall ansökan om tillstånd härtill inges till länstyrelsen som enligt 3 kap 14 § lagen om kulturminnen m m får lämna tillstånd till ändring om det finns särskilda skäl.

1992-05-10. Beslöt. Bj.
11sta nr. Lagakraftbevis
aa. / al.



Redogörelse för ärendet m m.

Stumholmen inom Karlskrona örlogsbas är av riksintresse för kulturmiljövården. I enlighet med bestämmelserna i lagen om hushållning med naturresurser m m (NRL) skall Stumholmen därmed skyddas mot åtgärder som påtagligt kan skada kulturmiljön.

Riksantikvarieämbetet har inför statens försäljning av fastigheten utarbetat förslag till skyddsföreskrifter.

I samband med överlåtelse av Stumholmen till Karlskrona kommun och därefter till HSB Fastigheter i Karlskrona HB kommer länsstyrelsen att avgöra vilka av Stumholmens kulturhistoriskt synnerligen märkliga byggnader som skall förklaras som byggnadsminnen.

Riksantikvarieämbetet och länsmuséet har tillstyrkt byggnadsminnesförklaring av och skyddsföreskrifter för Bageriet/Beklädnadsförrådet. Karlskrona kommun har i bytesavtal med fortifikationsförvaltningen förbundit sig att medverka till byggnadsminnesförklaring. Förslag till skyddsföreskrifter har delgivits kommunen i skrivelse 1991-06-11.

Ni har i skrivelse till länsstyrelsen, daterad 1991-07-10, inte erinrat mot föreslagna skyddsföreskrifter.

Motivering

Gamla bageriet projekterades redan på 1680-talet som två parställda byggnader "bakarehus" invid Stumholmskanalen. Dessa två hus skulle tillsammans med två bryggghus uppföras intill kaj för att underlätta lastningen av provianten. Västra bageriet var klart 1688 och användes fram till 1790, då det brann ned i den stora stadsbranden. Den östra byggnaden, nuvarande gamla bageriet, byggdes först under 1700-talets första decennier, troligen kring 1730. Huset hade då tre våningar. Den norra flygeln uppfördes strax efter och var inredd till bostad åt kronobagaren.

I byggnadens bottenvåning fanns åtta sammanbyggda stora bakugnar, vilka upptog nästan hela ytan. I våningen ovanför förvarades brödet som torkades i torkugnsvalv. Tredje våningen användes som mjölförråd och vinden som brödförråd. För lastning och lossning av råvaror och färdiga produkter fanns på västra och östra fasaderna luckor i varje våningsplan. I takfallen ovanför dessa fanns hiss kupor.

Bageriets södra flygel uppfördes i slutet av 1700-talet, men ingick i den ursprungliga planen. Där fanns brödrum och fastageinspektorns kontor inrymda i början av 1800-talet. Efter 1864 var byggnaden spannmålsmagasin och inreddes även till boställe för kronobagare, maskinist, mjölnare och lärlingar vid det nybyggda Kronobageriet. År 1866 fanns även en sädestorkria.



1908 byggdes Gamla bageriet om till beklädnadsförråd. Ombyggnaden innebar bl a vissa tillbyggnader, t ex trapphusen och att huset höjdes en våning. Under 1900-talet gjordes flera smärre förändringar av bageribyggnaden. Så uppfördes exempelvis 1931 en liten utbyggnad mellan de bägge flyglarna samt dessas lanterniner. Trots dessa om- och tillbyggnader har byggnaden i huvudsak behållit sin 1700-tals prägel.

Gamla bageriet är en av Stumholmens tidigast projekterade byggnader. Byggnaden representerar en lösning på en av Stumholmens mest centrala funktioner - brödbakning - och är ett mycket tidigt exempel på en "industriell" produktion. Byggnaden har kontinuerligt förändrats, men har i sina väsentliga drag bevarat sin originalkaraktär. Gamla bageriet är genom sitt ännu ursprungliga läge vid vattnet och Stumholmsbron en betydelsefull del av kulturmiljön i Karlskrona. Förutsättningar föreligger därför att förklara byggnaden för byggnadsminne.

Mot bakgrund av det anförda finner länsstyrelsen Bageriet/Beklädnadsförrådet vara en synnerligen märklig byggnad som motiverar byggnadsminnesförklaring.

Överklagande:

Detta beslut kan överklagas hos kammarrätten, se bilaga 1.

I detta beslut har deltagit länsantikvarie Leifh Stenholm, beslutande, länsassessor Bengt Johansson, länsarkitekt Georg Vass samt byråsekreterare Mitzi Mattsson, föredragande.

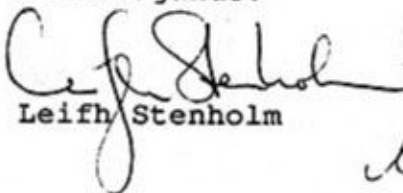
Leifh Stenholm

Mitzi Mattsson

Kopians likhet med originalet
bestyrkes.

På tjänstens vägnar:





Bil:

- Bilaga 1. Hur man överklagar
- Bilaga 2. Utdrag ur grundkarta
- Bilaga 3. Utdrag ur ek karta för Trossö
- Bilaga 4. Kop av fotografier

Kopia av beslut + bilaga 2, 3 och 4 till:

Riksantikvarieämbetet + Bil 1. Delgivningskvitto

HSB Karlskrona,
371 34 Karlskrona
Blekinge läns museum
Blekinge Östra lantmäteridistrikt
Registret
Plan- och bostadsenheten
Länsantikvarien 2 ex
Akten

Inskrivningsmyndigheten vid Karlskrona Tingsrätt med lagakraft
Byggnadsnämnden i Karlskrona med lagakraft
Riksantikvarieämbetet med lagakraft

Kopia för kännedom till:

Landshövdingen
Länsrådet

Ans. 101-342-91

LÄNSSTYRELSEN
BLEKINGE LÄN

HUR MAN ÖVERKLAGAR HOS KAMMARRÄTTEN

Om Ni är missnöjd med länsstyrelsens beslut kan Ni överklaga detta hos kammarrätten

Det gör Ni genom att i ett brev till kammarrätten

- tala om vilket beslut Ni överklagar, t ex genom att ange ärendets nummer (diarie-numret) och
- redogöra för dels varför Ni menar att länsstyrelsens beslut är felaktigt, dels hur Ni anser att beslutet skall ändras.

Ni undertecknar brevet, förtydligar namnteckningen och uppger postadress och telefonnummer.

Om Ni har handlingar eller annat som Ni anser stöder Er ståndpunkt, så bör Ni skicka med det .

Ni kan givetvis anlita ombud att sköta överklagandet åt Er.

Brevet skall lämnas/ skickas till länsstyrelsen och inte till kammarrätten.

Länsstyrelsens adress och telefonnummer är

Länsstyrelsen

Telefon

371 86 KARLSKRONA

0455-870 00 vx

Länsstyrelsen måste ha fått Ert brev inom
tre veckor från den dag Ni fick beslutet.

annars kan Ert överklagande inte tas upp.

Om något är oklart, så ring eller skriv till länsstyrelsen

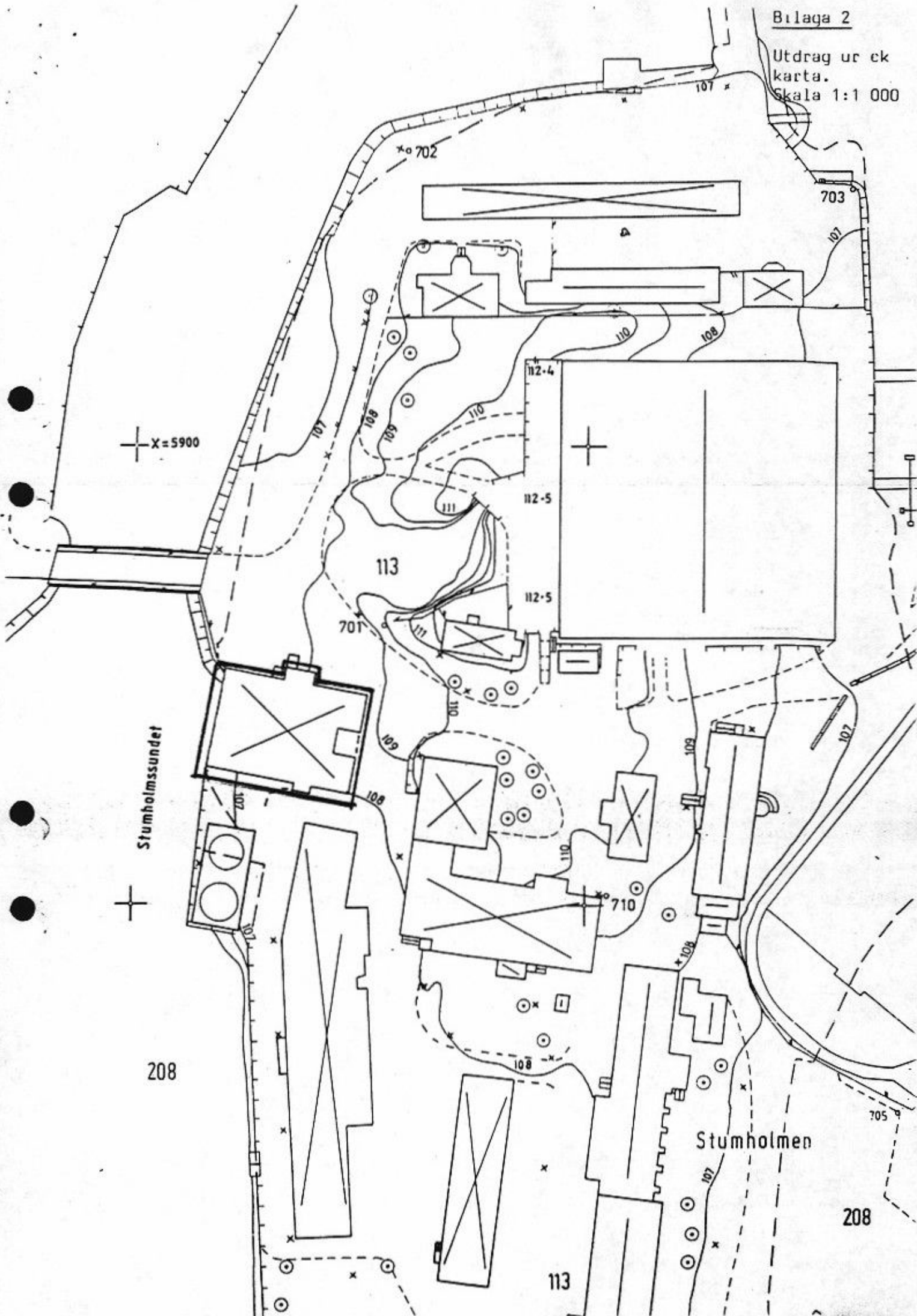

X=5900

Stumholmsundet

208

Stumholmen

208

113

112-4

112-5

112-5

113

702

703

701

710

705

107

107

107

107

110

108

108

108

108

108

108

108

108

108

108

108

108

108

108

108

108

108

108

108

108

108

108

108

108



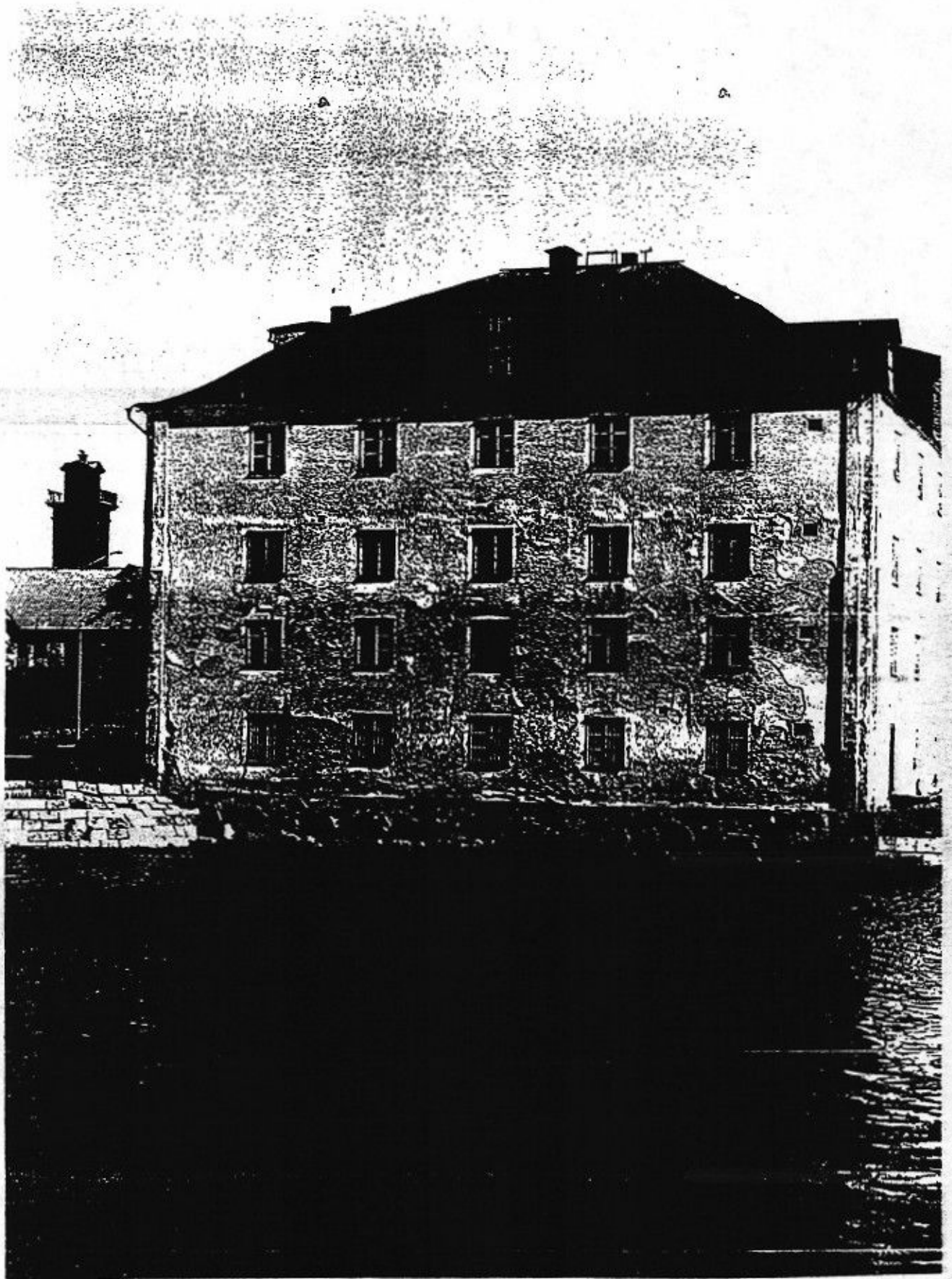

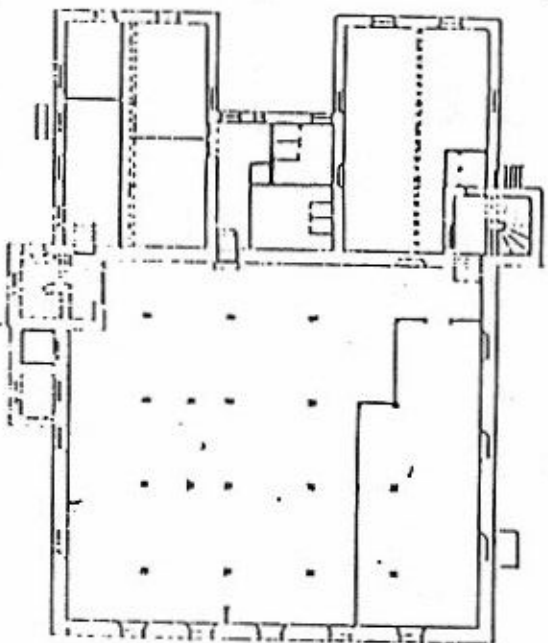

Plan 1 700m²

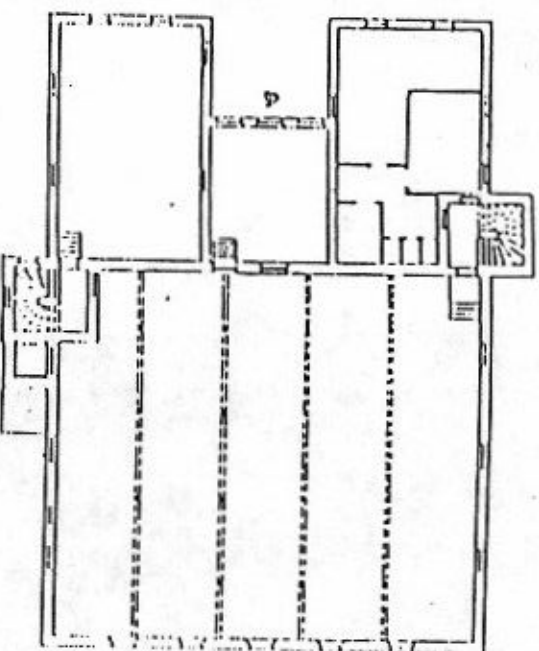

Plan 2 700m²

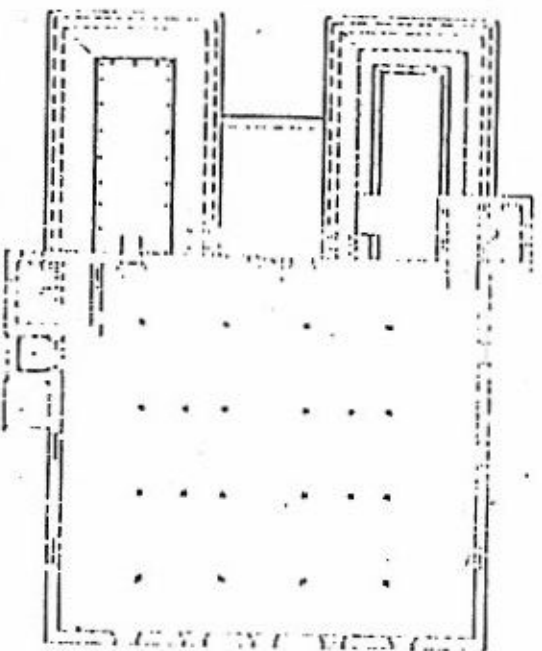

Plan 3 570m²

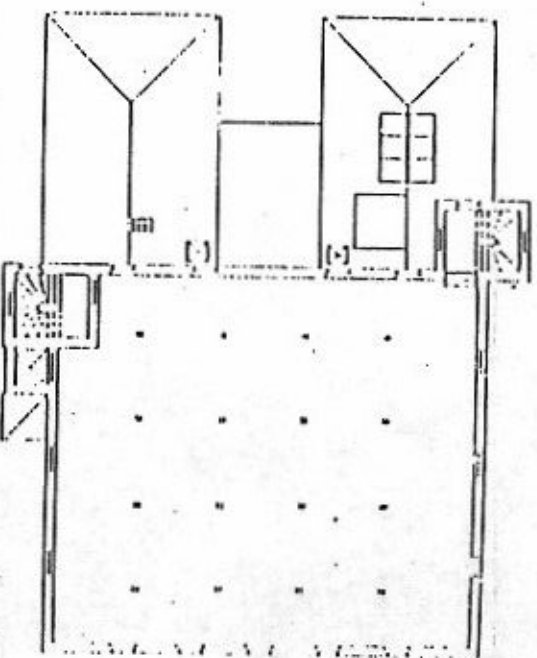

Plan 4 490m²

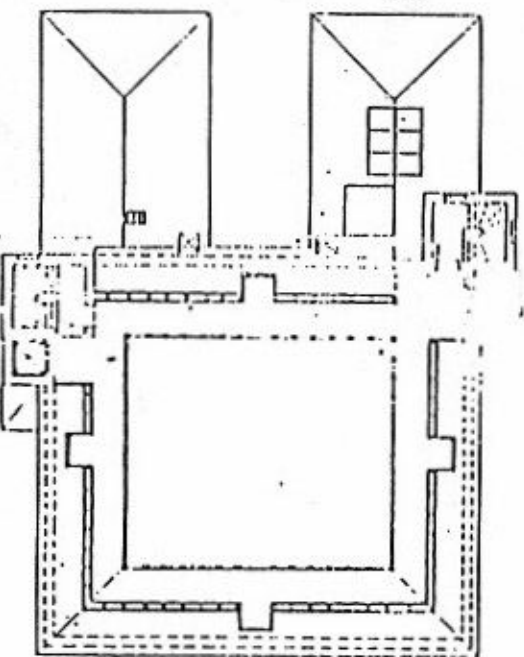

Plan 5 570m²

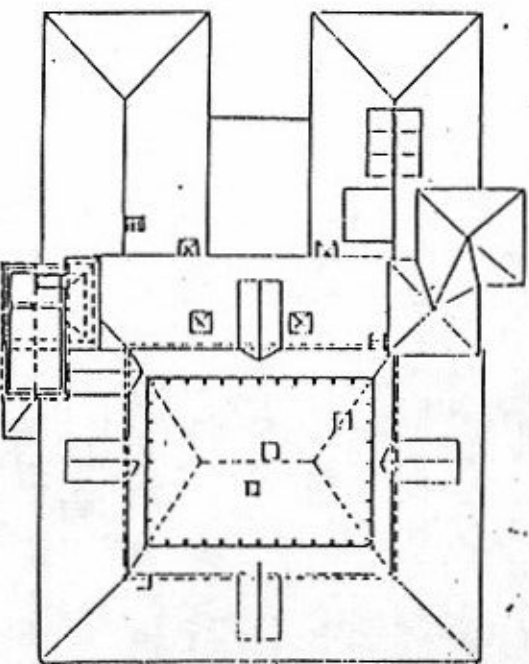

Plan 6 (90 m²)

Totalt Plan 1-5 = 3320m²