

delgkvitto

Stiftelsen Älvsborgs länsmuseum  
Box 206  
462 01 VÄNERSBORG

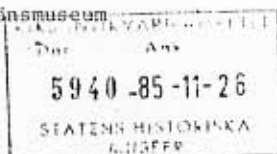

Kopia till  
Akten  
Länsantikv  
Planenh  
Jur enh  
Lantmenh  
Inskrivnings-  
mynd vid Vbgs  
tingsrätt efter  
laga kraft (med  
bevis därom)  
Nordiska museet  
Kulturndn i  
Vbgs kn  
Pressen - SR/LR 50  
Lekmannastyr 40

delgkvitto  
Riksantikv ämb  
Byndn i Vbgs kn

Byggnadsminnesförklaring jämlikt lagen (1960:690, senast ändrad 1981:857) om byggnadsminnen av bopingshus, ladugård och jordkällare på torpstället Solliden, stadsägan 1 i Vänersborgs kommun

Fråga har väckts om att förklara ovan nämnda byggnader för byggnadsminnen. Underrättelse därom har skett genom skrivelse den 8 augusti 1980 till inskrivningsmyndigheten vid Vänersborgs tingsrätt. Därjämte har förslag till skyddsföreskrifter upprättats.

Byggnadernas ägare, Stiftelsen Älvsborgs länsmuseum, och markens ägare, Vänersborgs kommun, samt byggnadsnämnden i Vänersborgs kommun har förklarat sig icke ha något att erinra mot en byggnadsminnesförklaring. Ägaren har också godkänt de föreslagna skydds-föreskrifterna.

Ifrågavarande byggnader bevarar egenarten hos gången tids byggnadsskick och är med hänsyn därtill att anse såsom synnerligen märkliga.

På grund härav och med beaktande av vad övrigt förekommit i ärendet förklarar länsstyrelsen med stöd av 1 § lagen om byggnadsminnen byggnaderna för byggnadsminnen.

I samband härmed meddelar länsstyrelsen med stöd av 2 § nämnda lag, följande skydds-föreskrifter:

1. Byggnaderna får ej rivas eller flyttas.
2. Byggnaderna får till sitt yttre inte byggas om eller förändras på annat sätt.

3. Befintlig rumsindelning och äldre fast inredning såsom dörrar, dörr- och fönsterfoder, brädtak och spiskomplex i bostadshuset skall bevaras.
4. Underhållsåtgärder som berör byggnadernas exteriör, såsom om-målning, samt reparation av skorsten, tak, fasadmaterial, fönster och dörrar, liksom underhåll av äldre fast inredning skall utföras på ett sådant sätt att byggnadernas kulturhistoriska värde inte minskar. Råd och anvisningar i dessa frågor lämnas av länsstyrelsen.
5. Inom det område som på till beslutet hörande karta markerats med röd begränsningslinje får ytterligare bebyggelse eller annan väsentlig markförändring inte förekomma.

Om ändring av byggnadsminne i strid mot skyddsföreskrifterna finnes nödvändig för att byggnaderna skall vara till nytta eller sådan ändring eljest kan anses påkallad av särskilda skäl, kan länsstyrelsen enligt 3 § lagen om byggnadsminnen meddela tillstånd därtill.

Länsstyrelsen erinrar dessutom om bestämmelserna i dels 53 § 1 mom första punkten byggnadsstadgan att tomt skall hållas i vårdat skick och dels 50 § samma stadga att byggnad skall underhållas så, att hållfastheten inte äventyras samt brandfara, sanitär olägenhet eller vanprydnad inte uppkommer.

Enligt 14 § lagen om byggnadsminnen länder detta beslut till efterrättelse utan hinder av förd klagan.

./.

Besvärshänvisning, se bilaga (formulär 16).

Beslut i ärendet har fattats av länsstyrelsens styrelse. I styrelsens beslut har deltagit landshövdingen Fridh samt ledamöterna Rolf Agardtsson, Arne Bengtsson, Ulla Carlsson, Gunnar Engqvist, Wilhelm Gustafsson, Eskil Jinnegård, Gösta Johansson, Sten Josefson, Ingvar Karlsson, S Gunnar Peterson, Per-Arne Staaf och suppleanten Sten Lundin.

I den slutliga handläggningen har deltagit länsantikvarien Wegraeus, föredragande, samt länsrådet Åkerlund och företrädare för juridiska enheten, planenheten och lantmäterienheten.

Göte Fridh

Erik Wegraeus

Bilagor

Beskrivning av byggnadsminnet med ritningar och fotografier

Avdrag av ekonomisk karta

Plankarta

Besvärshänvisning

Byggnader på torpstället Solliden, stadsäga 1, 3 och 4 i Vänersborg

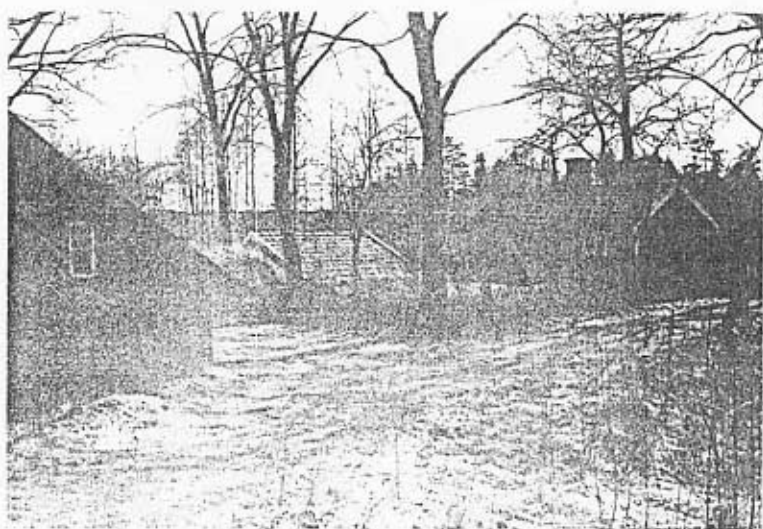
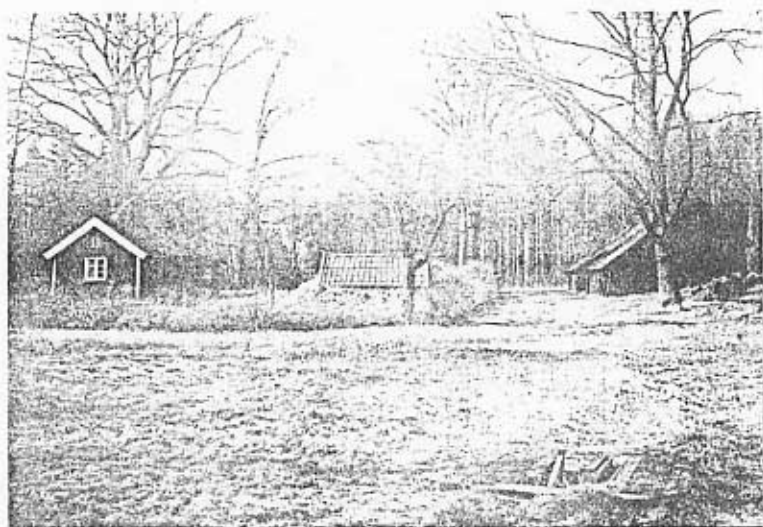

Torpstället Solliden omfattar bostadshus, uthusgård med skunk och valvången jordkällare. Byggnaderna är uppförda på 1840-talet. Torpstället låg tidigare under gården Stora Åsperöd.

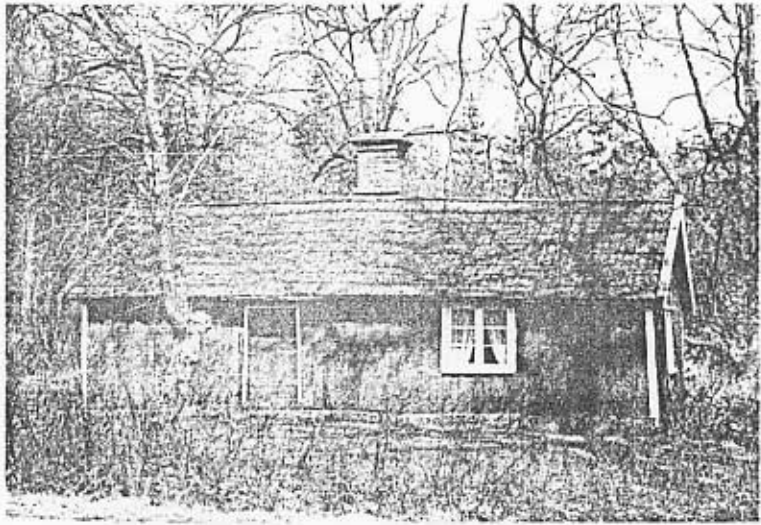

Boningshuset är av enkelstugetyp med götisk köksplacering. Byggnaden är uppförd i timmer med stående lockpanel och locklistpanel bestruken med Falu rödfärg och har oljevita "falska" dörr- och fönsterfoder. Dörren är målad med brunröd oljefärg. Huset har sadeltak klätt med tvåkupigt lertegel.



Ladugården med skunke inrymmer bås för en ko, två lador (en för hö och en för halm), ränne och loge, där det även tröskades. Något stall har aldrig funnits utan torparen fick hyra häst vid skörd och slätter.

Byggnaden är uppförd i timmer och resvirke med stående lockpanel bestruken med Falu rödfärg. Dörrarna är målade med svart färg. Ladugården har sadeltak klätt med tvåkupigt lertegel på äldre vasstak.



Jordkällaren är valvslagen och utförd i kalkbruksfogad natursten och sadeltaket är klätt med tvåkupigt lertegel.

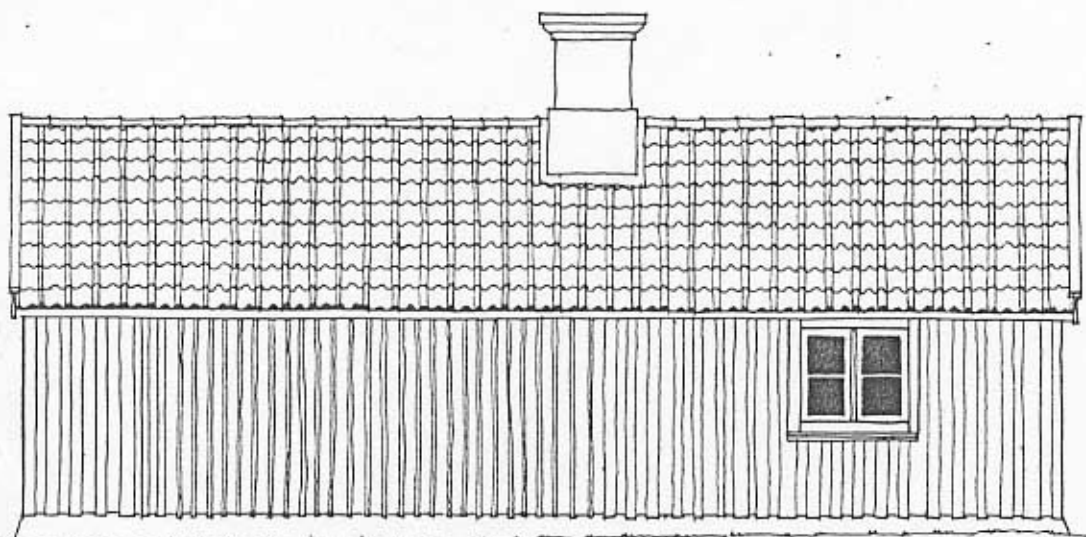

FASAD MOT NORDÖST

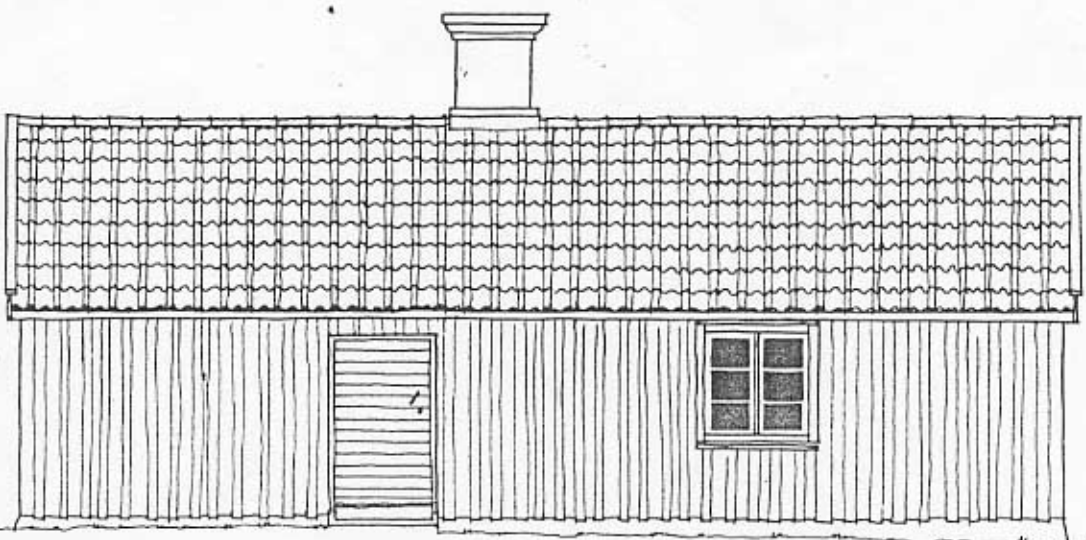

FASAD MOT SYDVÄST



UPPMÄTNINGSRITNING AV TORPET SOLLIDEN, stg 1.3.4, VÄNERSBORG  
VÄNERSBORG 83022, MARGARETA HALLIN

skala 1:50



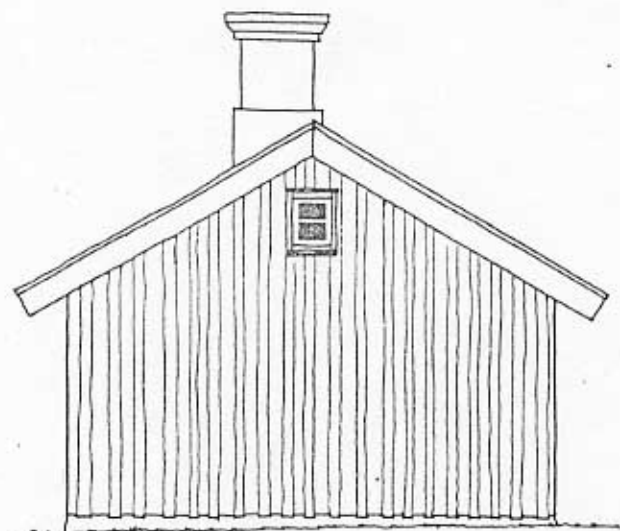

FASAD MOT NORDVÄST

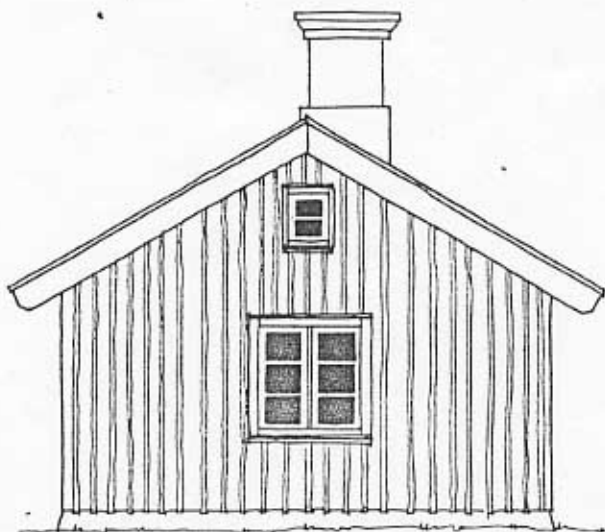

FASAD MOT SYDÖST



UPPMÄTNINGSRITNING AV TORPEJ SOLLIDEN, styg 13.A, VÄNERSBORG  
VÄNERSBORG 830222, MARGARETA HALLIN

skala 1:50

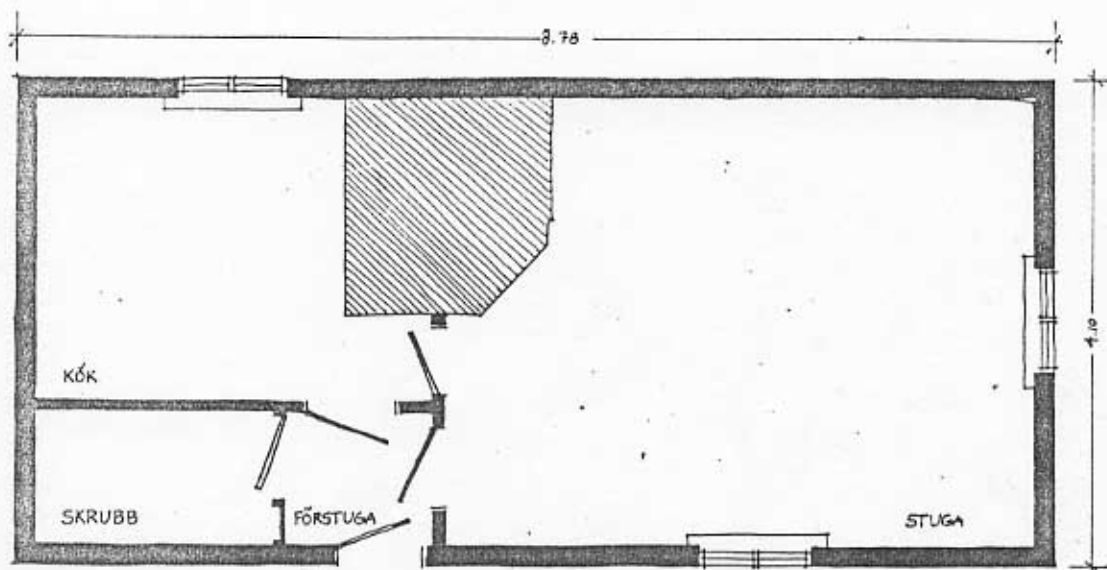

PLAN



UPPMÄTNINGSRITNING AV TORPET SOLLIDEN, styg 1,3,4, VÄNERSBORG  
 VÄNERSBORG 830222, MARGARETA HALLIN

skala 1:50

Solliden stg 1

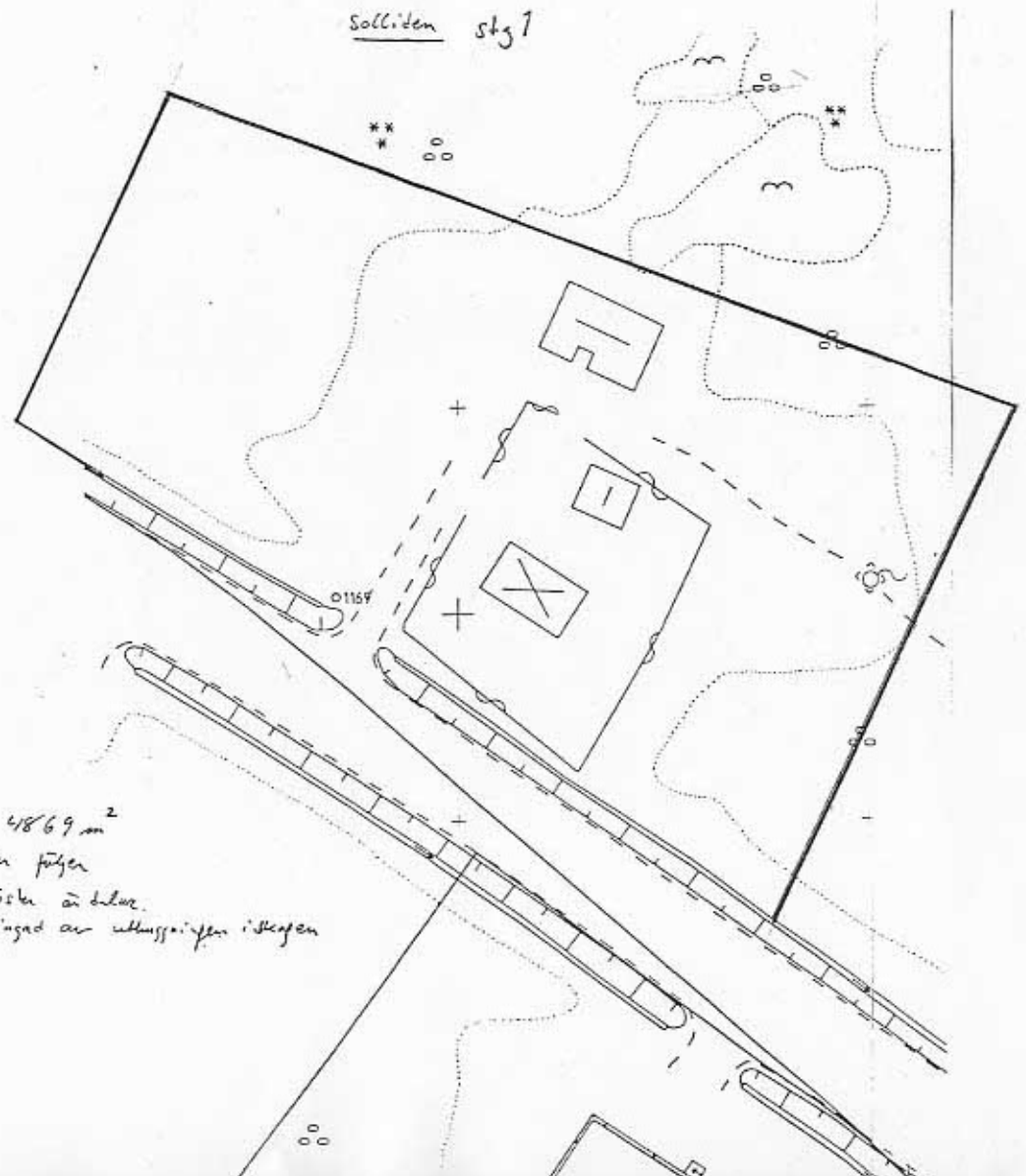

Beräknad yta 4869 m<sup>2</sup>  
Gränsen i väster följer  
Tränidån. i öster är bilväg.  
en gränsen betingad av utbrytningen i skogen

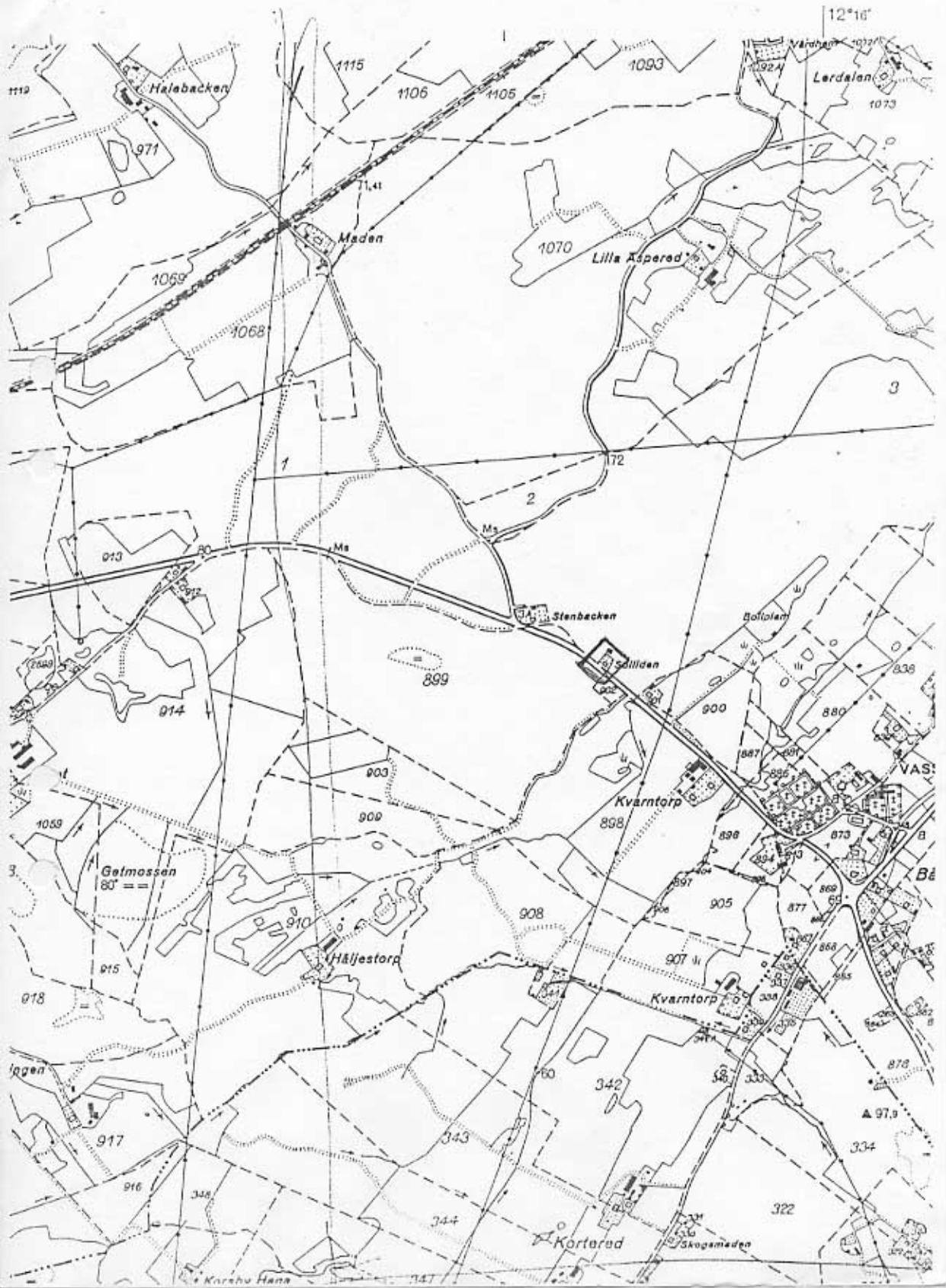

Halebacken  
971

1115  
1093  
1070  
1068  
1066  
1065

Värnhem 1072  
Lerdalen 1073

Maden  
71.41

Lilla Asperöd

3

72

Ms  
Ms

Stenbacken

899

Bollanen

914

Skällan

VAS

Kvarntorp

Gelmosen  
80'

Häljestorp

Kvarntorp

Bä

lggen

Körtared

Skogsmåden

Korsbo Hans

▲ 97.9

334

322

344

343

342

917

916

348

915

918

1059

913

1119

## HUR MAN ÖVERKLAGAR TILL KAMMARRÄTT

Om Ni vill överklaga detta beslut skall Ni skriva till kammarrätten i Göteborg. Tala om varför Ni anser att beslutet skall ändras och vilken ändring Ni vill ha. Skicka även med sådant som Ni anser har betydelse för ärendet.

- Kammarrätten måste ha fått Er skrivelse inom tre veckor från den dag då Ni fick del av beslutet, annars kan kammarrätten inte ta upp det överklagande.
- Tala om vilket beslut Ni överklagar, t ex genom att anteckna ärendets nummer.
- Underteckna skrivelsen och uppge namn, personnummer, postadress och telefonnummer. Om Ni anlitat ombud kan i stället ombudet underteckna skrivelsen.

Kammarrättens adress är: Box 1511, 401 50 GÖTEBORG.

För ytterligare upplysningar kan Ni vända Er till Länsstyrelsen.