

Byggnadsminnesförklaring av byggnader och gårdsmiljö i kv Kung Johan 3 m fl, Söderköping

Fråga om byggnadsminnesförklaring av kv Kung Johan 3 har väckts 1985-11-28 av Söderköpings kommun, byggnadsnämnden.

De av länsstyrelsen föreslagna skyddsföreskrifterna har godkänts av Er och av byggnadsnämnden.

BYGGNADSBESKRIVNING

Kvarteret Kung Johan 3 är en delvis medeltida handelsgård, belägen strax söder om Rådhusbron.

Kring en kullerstensbelagd gård grupperar sig byggnader med alla de skiftande funktioner som hörde till en handelsgård under förra seklet. Här finns affärs- och bestadshus, lager, verkstäder, uthus och stall.

Det är en låg träbebyggelse med olika årsringar från 1800- och tidigt 1900-tal, med ett viktigt undantag. Hörnhuset Storgatan/Ågatan är ett av stadens få äldre stenhus. Det vilar på grundmurar av senmedeltida ursprung, men själva huset, som är yngre, byggdes troligen under 1500-talets senare del.

Sammantaget utgör kvarteret Kung Johan 3 en representativ äldre stadsgårdsmiljö, med en till såväl helhet som detaljer välbevarad bebyggelse och är att anse som synnerligen märkligt.

LÄNSSTYRELSENS BESLUT

Länsstyrelsen förklarar med hänvisning till ovanstående byggnadsbeskrivning och med stöd av 3 kap 1 § lagen om kulturminnen mm (1988:950) åtta byggnader och gårdsmiljön i kv Kung Johan 3 m fl som byggnadsminne. I samband härmed meddelar länsstyrelsen följande skyddsföreskrifter enligt 3 kap 2 § nyss nämnda lag.

1989-09 15. 10. 1989
lista nr. *Lagkraft* 1989-06-05
a a / *SP.*

1. Byggnaderna i kv Kung Johan 3, på den till detta ärende hörande kartan betecknade med 1 - 8, får ej rivas eller till det yttre ombyggas eller på annat sätt förändras.
2. I byggnad nr 1 får källaren ej heller till det inre ombyggas eller på annat sätt förändras.
3. Tomten får ej ytterligare bebyggas eller på annat sätt väsentligen förändras.
4. De i punkt 1 nämnda byggnaderna skall ägnas för deras framtida bestånd erforderligt underhåll som skall utföras i samråd med länsstyrelsen.

Enligt kommunens primärkarta, vilken ligger till grund för den under punkt 1 nämnda kartan, skjuter byggnaderna i kv Kung Johan 3 delvis ut i gatumärken, väster och norr om fastigheten, ingående i stadsägan 326. Vidare skjuter byggnaderna i fastighetens östra del in i de angränsande fastigheterna Kung Johan 1 och 2. Med hänsyn till syftet med byggnadsninesförklaringen skall skyddsföreskrifterna under punkterna 1 - 4 därför avse även dessa fastigheter i berörda delar.

Länsstyrelsen kan enligt 3 kap 14 § lagen om kulturminnen (1988:950) meddela dispens från ovannämnda föreskrifter om ändringen är nödvändig för att byggnaderna skall vara till nytta eller om sådan ändring eljest kan anses påkallad av särskilda skäl.

Enligt 3 kap 21 § lagen om kulturminnen gäller detta beslut även om det överklagas.

Besvär till kammarrätten i Jönköping enligt bilaga (formulär 130).

I den slutliga handläggningen av detta ärende, i vilket länsstyrelsen i plenum fattat beslut, har förutom fördraganden deltagit länsrådet Lars Rydberg, länsassessorn Jan Kaller, länsarkitekten Tage Jansson, överlantmätaren Rolf Davidson.

I styrelsens beslut deltog landshövdingen och ledamöterna Per-Olof Strindberg, Per Å Pettersson, Göthe Anderson, Henry Eriksson, Hans Holm, Nils Lennstam och Börje Stensson samt suppleanterna Gun Axelsson, Ulf Borgström, Sven-Åke Larsson, Jan Kugelberg och Sven-Åke Lundh.

Rolf Wirtén
Landshövding

Sven E. Noreen
Länsantikvarie

Bilaga

karta

Kopia till

riksantikvarieämbetet 3 ex

länsmuseet
byggnadsnämnden, Söderköpings kommun
inskrivningsmyndigheten, Norrköpings tingsrätt
fastighetsbildningsmyndigheten
fastighetsregistermyndigheten
lantmäteriet
verksledningens kansli
juridiska enheten
planenheten

KOPIAN BESTYRKES

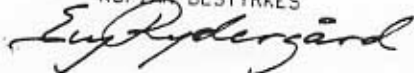

KUNG JOHAN 3mfl
SÖDERKÖPING

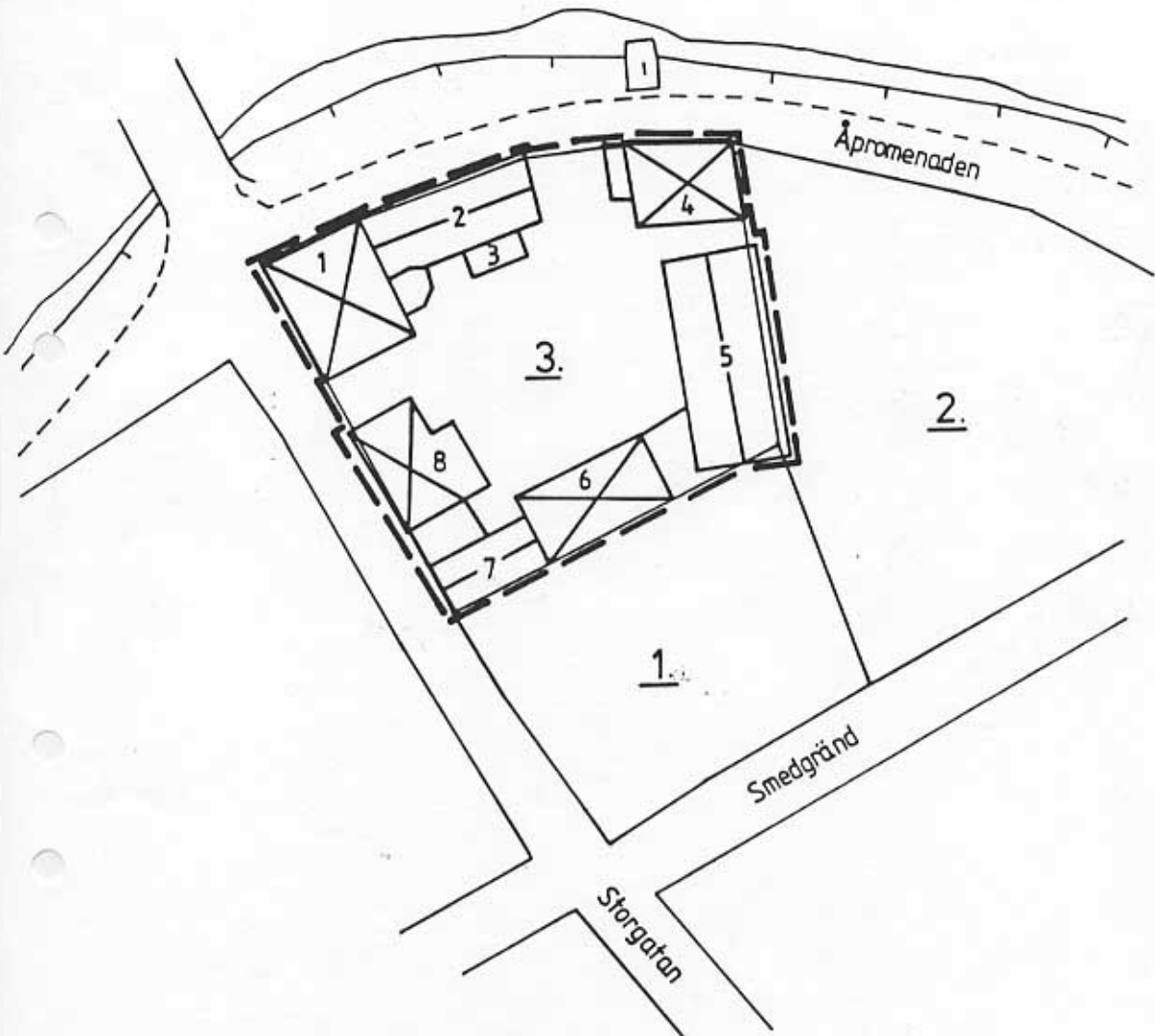

SKALA 1:500

